工商晚報
The Kung Sheung Evening News
承印及發行：工商日報有限公司
香港灣仔分域街十八號
採訪部：二八零零八七 二七三四九二 二八二五四零
營業部：二七九三零七 二八零七零八
廣告部：二八二四五五
社長室：二七五零五六
總編輯：二七七二六一
經理室：
中區辦事處：二式五四九五 二式一式三八
掛號二零七五 郵箱六二號
紙兩大張售價三毫
新聞紙第一三零四三號

週六賽馬排位配搭 出場各駒狀態機會分析刊在三頁

美國證實賣金 淡友當堂生晒
按月拍賣卅萬安士
港市即滑落十八元

【華盛頓廿日合衆國際社電】美國財政部週三晚稱，美國將於五月稍後開始，實行一連串的每月一次拍賣黃金，目的是致力削減美國貿易赤字，支撐在各外匯市場下跌的美元。財政部發言人說，財政部刻正要求總務處由本月廿三日起，展開一連串每月拍賣黃金行動，共分六次進行，每次約拍賣卅萬安士。

發言人說，這次把美國貯存的黃金出售，結果將會減低美國貿易赤字，增加黃金出口，或減低日用品的入口。

財政部宣佈拍賣黃金的同一日內，商務部稱，一九七八年首三月全國生產顯現出三年來最惡劣現象，由於惡劣的天氣，煤礦工人罷工，使本年首季經濟總生產下跌百分之一點六。

這是美國第二度把黃金拍賣，第一次黃金拍賣是在福特政府時期舉行。

財政部發言人稱：「它將觀察這次黃金拍賣的結果，從而決定是否改變在繼續進行的黃金拍賣數量。」

他又稱，最初第一個月的黃金拍賣，祇准以美元交易，但財政部會研究在未來的拍賣中，以西德馬克交易的可能性。

這次的拍賣，顯然是企圖糾正去年的二百七十億貿易赤字，預料一九七八年的貿易赤字亦會相同。

估計在上述六次拍賣中得到的三億美元，與上月的龐大貿易赤字四十五億美元相比，僅是一個小數目。

歐洲國家曾要求美國售賣黃金，作爲美國關注上述貿易赤字的方法。財政部長布曼韜在不及一週前曾表示：政府當局並不會優先考慮拍賣黃金一事，然而財部次長所羅門週三較早時稱：政府現時密切考慮售賣黃金一事。

在一九七三年前黃金是美國貨幣制度主要骨幹，當時美國人以一安士黃金與外國人交換卅五美元。然而由於貿易及收支平衡的嚴重赤字，對貨幣制度構成多項問題，當時的金價高達五十美元。當時許多投機買賣者曾從中漁利。

【本報訊】由於美國財政部宣佈五月開始賣金消息今早傳出，使本港金市人心受影響，雖然外國行情較穩，但賣家乘勢炒淡。今晨開市時消息尚未傳出，以每兩九五八・五元開市，比前市低開四元，開市後價急挫十多元，在正午十二時，價跌至九四四・〇——九四四・五之間上落，比昨市跌十八元餘。

據金融專家分析，今次美國賣金之數量比預期少，每次賣金卅萬安士，今年賣得六次有三億美元進收。但較之去年之對外貿易赤字二百餘億美元仍難抵償。今晨港金之驟跌，祇不過是人心受刺激，展望外國市場仍會站得穩。

銀色疑案又一証人作供
檢察官問房內做什麼
丹鳳羞人答答 細聲稱「性交」

【本報訊】銀色醜聞疑案今晨續在地院開審，證人黃丁花帶同身份證到庭接受辯方律師盤問，並否認此次出庭作供是與警方進行一種交易之條件，其後鄭淑英之男友吳文輝再出庭接受盤問，跟着即由丹鳳登上證人台，談述加人石英影業公司首次接客之經過。

今晨開庭後證人黃丁花首先登上證人台接受辯方辦師盤問，她否認今次出庭作供是與警方進行一種交易之條件，她在回答律師問題時表現得很晦氣，不想回答有關身份證的問題。但法官對證人謂律師有權問。

證人答其身份證是於去年十二月十三日發出，經過年多之申請才取得到，而且是在中環移民局取得。律師盤問如何取得身份証之情況。

証人答謂：「我的身份証不是偷來的」。証人承認其身份証是在被警方邀請調查此案之後才申請領取，因爲舊的失落，但她不同意辯方律師之說法謂是在警方協助下取得身份証而登台作供作爲一種交易。

至此黃丁花作証完畢，跟着由丹鳳登上證人台，作證講述其加入石英影業公司之經過及首次接客之經過。

証人供稱其原名冼秀瓊，藝名丹鳳職業是女演員，現年十九歲。最初認識首被告時是經朋友介紹，在茶樓見面，當時首被告將其咭片交予証人並謂如想拍戲便可找她，証人表示當時很有興趣拍戲，不久便主動打電話給首被告聯絡，約到禮頓道十四號見面，當時第二被告亦在場，首被告介紹次被告與証人認識，當時大致是談簽約的問題，但沒有即時簽，由於首被告指簽約要得証人之母親同意。

証人謂：過了數天，首、次被告去到其寓所附近之茶樓並約同証人之母及大姊到雙方談過合約內容後便同意並即時簽約，合約是七六年二月廿一日開始，爲期兩年，控方將合約呈堂，証人看過後指出其上之另一日期「六月廿一日」是曾經改過的，眞正日期是二月一日。

証人又謂：簽約後並無拍片，後來向首被告借五百元作爲服裝費，其後首拍過一次片，但收入很少，不足以交租，乃再借一千元，之後便無戲拍。稍後首被告打電話約証人話介紹朋友與其認識，証人乃前往禮頓道。

証人謂，首被告叫她陪客人食飯然後去開房，如此便可多些收入，但証人拒絕，首被告對証人謂如果不去，如何能還錢，証人後乃改變主意，首被告又謂「去啦！我已收了人錢」。

証人乃陪客去食飯然後開房，其後返來時首被告給三百元予證人。

檢察官引導證人供述在房內情形，並對證人表示可以不用說詳細，祇要說發生過甚麼事。

證人滿面通紅，羞人答答，低着頭，細細聲地答道：「性交。」

直至本報截稿時仍在聆訊中。

新鴻基財務有限公司
港幣存款利率行情

期限	可轉讓存款證	定期存款
廿四小時	—	4.50%
一個月	—	5.25%
三個月	5.50%	5.50%
六個月	5.50%	5.50%
一年	5.875%	5.875%
二年	6.375%	6.375%
三年	6.625%	6.625%
四年	7.125%	7.125%
五年	7.625%	7.625%

本公司歡迎存款及外滙買賣
查詢詳情致電5-261211
存款：陳超琪．姚蘭莉．羅卓瑤．魏耀光
外滙：林孝信．李卓順

雖然月薪過千 三分一警員 唔掂要貸款

【本報訊】雖然警員月薪逾千元，但據報竟有五千人向財務公司貸款。此數相當於全數警員之三分一。

消息又謂，由於利息高與攤還期短，致不少人繼續舉債，亦有若干面臨財政困難之警員求助於員佐級警員協會，該會目前約借款四五萬元與四十人。

據報，由於向財務公司貸款之人士日多，與及許多家庭以分期付款購物，因此信用問題日益重要，而電腦化之秘密個人資料中心勢將於一年內成立。

據了解，財務公司同業組織現已討論「中央信用局」之設，並已有一電腦公司提出承辦計劃。開辦後，中心將爲會員銀行、財務公司及租購組織服務，登記及供應有關其顧客之資料。

顧客向幾間公司同時貸款久已成爲貸款機構之困難問題，因目前無法或極難加以調查。據說，此種信用資料組織本可早日成立，祇以若干「老子號」不顧將其顧客信用資料與人分享，致阻延發展。

小評
不能把食水當生意經營

中華廠商會反對大幅度增加水費，市民們有同樣感受。廠商會指出，水務局之所以出現赤字，除了海水化淡造成二億二千萬的損失外，會計賬上的「魔術數字」，也有問題，例如折舊費大幅度增加，是非常不合理的。

海水化淡的嚴重虧蝕，公衆的意見，將是放棄了這項製造淡水的方法，據說，化淡廠的設備，如果連續停工六個月，則全部成爲廢物，我們可以向中東缺乏食水的國家放盤，廉價蹩座轉讓。

去年，曾經有一個消息透露，海水化淡的專門技術人才難求，在香港登報請人，竟無一人應徵，去日本請專家來港，需要支出的薪酬，比財政司的薪水還要高。

香港并非必需要靠海水化淡不可，貴成本的食水，對香港的幫助甚微。

食水供應，不同於一般公共服務行業，因爲是必需品，正如人人需要空氣一樣，如果把食水作爲牟利的物品，那就等於空氣也要收錢，政府也在防止空氣污染上撥出不少經費，何以不向市民收取空氣費，原因就是沒有空氣不能生存，食水也是一樣！

本報馬經版加料
增闢上陣馬試跑分段時速總表
紀錄最齊備賽馬前一天亦落齊

本報自本週起，增闢「上陣馬三週試跑分段時速總表」及張基加註各駒狀態優劣，使讀者研究投注對象之操練及勇況，能一目了然。

每逢賽馬前一天與馬經版一同刊出兩大頁，希讀者留意。

工商晚報 啟

偽造連贏彩票 馬會女職員 承認騙馬會

【本報訊】一馬會女職員今晨在北九龍裁判署，承認偽造賽馬會連贏位彩票及企圖行騙罪名，法官將案押後十四日始宣判，以等候感化官之報告。

被告名黃露赫（譯音），二十二歲，被控兩項罪名：㈠本年三月二十七日偽造一張賽馬連贏位彩票；㈡企圖詐騙馬會九百九十三元八角。

案情透露：三月二十七日跑馬，被告將一張空白的連贏位彩票設法打上機印，待跑完第四場後在彩票填上得獎之連贏位號碼，然後在放工後將彩票交與其丈夫，着其往塘尾道場外投注站領取彩金，但職員發覺並無該張彩票之存根，且彩票有可疑，乃報警調查，揭發此案。

瀝源新邨縱火疑案 疑人今晨被扣 迄今仍未落案

【本報訊】沙田瀝源新邨第七座七樓六三四室，今日凌晨所發生的一宗縱火疑案，警方經過偵查後今早卒拘獲一名可疑男子，帶返警署調查，但迄今仍未落案。

同時，在此案中一名三歲小童被燒傷，但經醫生搶救後，情況滿意。

被縱火單位戶主盧晴（卅一歲）與妻子，兩子女及弟盧海强（廿歲）同住。今晨事發時，女戶主在廳中車衣，兩子女則睡於近大門口房間內一張矮床。今晨零時，女戶主在車衣時嗅到焦味，立即開門查究，發現屋內被人從窗口潑入火水及縱火，子女睡床着火，三歲幼子盧俊賢頭髮被燒去，女戶主呼救，戶主兄弟與隣人合力撲救，消防人員到場時火勢已撲滅。

縱火事件起因疑與桃色糾紛有關，盧海强有一來往頗密女友，疑因此激起女友前度男友不滿。今晨事發時，大厦管理員曾見一青年手挽一膠罐引匆離開。警方今晨傳訊盧之女友到場提供線索，及後更將另一名男子帶返警署協助調查。

布政司終透露 英商股市刮粗龍 利用港滙兌自由 數億銀紙搬返家

英國商家利用本港的滙兌自由，將數以億計的金錢滙返祖家。

這個過去不爲人所知的事實是由布政司羅弼時透露的。這筆款項估計達到三億五千萬至三億五千萬元。

羅弼時的談話在昨日出版的香港英商會月刊上刊登，他是分析港英目前關係，而接受該刊記者專題訪問。

羅弼時爵士又說：英國在香港獲得的無形收入比有形收入更巨大。英國在香港的無形收入，是銀行、保險、船務、航空、建築、顧問及其他服務的盈利。

但是，英國從貿易（有形收入）方面自香港取得的利益，却漸漸消失，羅弼時爵士說：固步自封似乎是英國失去香港市場的原因之一。

在談及英國與香港政府的關係，在近年來是否因香港經濟日益强大而已有所改變時，他指出兩者之間的法定關係並未改變，英國政府仍然負責香港的對外事務，大致上仍能充份履行此種職責。

羅氏指出，在對外商務關係方面，英國經已容許香港有極大程度的獨立性。他說：香港已發展成爲與世界各國有關係之國際性貿易中心，必須自行處理對外貿易事務。

他表示港英雙方在許多事件上的利益並非一致，甚至還有衝突，去年歐洲共同市場協定即其一例。

不過羅氏對英國容許香港在處理對外商業談判中盡可能有自由權，形容爲一種明智之舉。

羅氏并指出英國現時已在爭取香港爲其出口貨品之市場，最近在香港舉行之英國工業展覽會極爲成功，顯示許多英國工業家已認識到香港市場的重要性。

沙田馬場出現地陷 馬會稱意料中事

【本報訊】有關沙田新馬場發生類似「地陷」的現象，馬會發言人今晨表示亦是意料中的事。

該發言人在解釋時說：新馬場是一幅新的填土地帶。所謂「地陷」是由於填土尚未鞏固，出現小部分泥土凹下的現象。

他預料半年後，待填土區完全鞏定後，所謂「地陷」便不會出現。發言人認爲此種情形并不嚴重，過去以來不時出現，馬會當局均派人用泥土填回凹下的地方。

他强調沙田新馬場的建築物不會受此現象影響，因爲巨大的石屎柱直打樁至海底岩層。

發言人强調：沙田馬場會如期在本年十月七日啓用，屆時可輔助面積細小而狹窄的快活谷馬場。

沙田馬場建有三條跑道，最近看台是符合國際水準的草地跑道；第二條乃全天候跑道，呈橢圓型，第三條爲晨操跑道。

新馬場建成後，初期可容納觀衆三萬人，稍後擴展可容納觀衆五萬人，而且該馬場的交通極爲方便，有一條支綫鐵路直達馬場附近，乘客下車後步行約十五鐘便可到達看台。

今日天氣預測

今日本港天氣預測：吹和緩至和緩之東至東南風，密雲，午間最高氣溫約爲攝氏表廿八度。

天文台於今午十二時錄得的室外氣溫爲攝氏表廿八度，濕度爲百分之七十七。

潮汐漲退時間

高潮：上午七時四十五分。下午七時四十八分。

低潮：凌晨一時廿八分。下午十二時十五分。

本港存水量統計

昨日上午九時，除萬宜淡水湖之存水量三千零五十五萬立方米，本港各水塘存水量共一億四千七百零七萬立方米，即佔總容量百分之四十八點一。

去年同日之存水量爲一億六千三百一十三萬立方米，即佔總容量百分之五十三點四。

永安旅行社 主辦
永安旅行團
歷史悠久、信用卓著、收費公允、忠誠服務、歡迎惠顧

馬星泰 十天高級團 $8250
遊覽曼谷，芭提雅，檳城，吉隆坡，雲頂高原（坐直升飛機）新加坡，聖陶沙島，晚晚一流夜總會，住律實他尼，沙洋，香里里拉最高級酒店。4月28日
日期：5月26日，6月23日

歐洲十國廿三天渡假團 $8650
暢遊羅馬，梵諦岡，佛羅倫斯，威尼斯，維拉斯，薩爾斯堡，因斯布魯克，阿爾卑斯山，琉森湖，巴黎，凡爾賽宮，廬森堡，科隆，波恩，阿姆斯特丹，布魯賽爾，倫敦，新加坡站可以停留倫敦或新加坡，粵語專人領隊。
日期：7月26，28日 8月11，9日

全歐洲廿三天精華團 $8450
暢遊波蘭華沙，丹麥哥本哈根，德國漢堡，荷蘭阿姆斯特丹，比利時布魯賽爾，倫敦，溫莎堡，法國巴黎，凡爾賽宮，瑞士琉森湖，奧地利因斯魯克，義大利羅馬等。
日期：6月25日 7月16日 23 20日 8月6日

美加西岸十五天豪華團 $7980（11天只收$6550）
暢遊檀香山，珍珠港，洛杉磯，廸斯尼樂園，荷里活影城，賭城拉斯維加斯，聖地牙哥，三藩市，金門大橋，溫哥華等風景名勝。住最豪華之凱悅，喜來登大酒店。
日期：5月4日，6月8日 7月22，29日，8月5日

澳洲紐西蘭 十五天遊覽團 $8150
暢遊奧克蘭，螢火洞，路多感亞，聖堂市，皇后城，雪梨，坎培拉，墨爾砵等風景名勝。
日期：5月28日 7月30日 8月6日

台灣（阿里山）豪華團 九天 $1880
住宿圓山，芝蘭城大酒店。暢遊台北，烏來，野柳，台中，阿里山，高雄，澄清湖，日月潭，梨山，花蓮等山川名勝。
日期：4月 22，29日 5月6，13，20，27日 6月3，10，17，24日

泰馬星 十二天渡假團 $2850
住曼谷納萊，新加坡美輪酒店，暢遊泰馬星三邦，十餘名城，齊吉島風光綺麗，蘇南山水比美桂林。
日期：5月16日 6月10日，7月22日

婆羅洲（沙巴，砂勝越，汶萊） 八天豪華團 $2890
暢遊沙巴亞庇，神山，美里，沙勝越古晉，回教廟，長屋，汶萊，詩里亞油田等風景名勝，住最豪華酒店。
日期：5月21日，6月4日 7月23日，8月6日

菲律賓（碧瑤）七天 豪華團 $1,380.
暢遊馬尼拉，文化村，百勝灘，碧瑤（來回飛機）大高地火山湖，蜂島等名勝，馬尼拉住喜來登，文華最高級酒店。
日期：4月 22，24，29，30日，5月6，12，13，18，20，24，27，30日

台灣（阿里山）酬賓團 九天 $1580
暢遊台北，烏來，陽明山，台中，日月潭，竹山，台南，高雄，阿里山，梨山，花蓮，野柳等風景名勝。
日期：4月 22，29日 5月6，13，20，27日 6月3，10，17，24日

星馬泰 十二天渡假團 $2850
住美輪，中央，納萊等大酒店，乘搭747及707客機，付出低廉代價，保証超値享受。
日期：4月28日 5月23日 6月17日，7月29日

曼谷、芭提雅、清邁 七天豪華團 $2080
暢遊曼谷，芭提雅，珊瑚島，清邁，大城府，乘搭星航及內陸航機。曼谷永安分社直營。
日期：5月17日 6月7，28日

日本本州富士山 豪華團八天 $2990，七天 $2790
暢遊東京，日光，鎌倉，江之島，熱海，富士山，京都，奈良，大阪，寶塚等地風景名勝。
日期：4月 29日 5月13，27日 6月10，24日

全日本南北九州本州 豪華團八天 $3190
暢遊鹿兒島，宮崎，別府，雲仙，阿蘇山，熊本，福岡，鎌倉，江之島，箱根，富士山，東京等。住指宿觀光，金鳳，杉之井等最高級酒店。
日期：5月12 26日 6月18日

韓國 阿里郎四天遊 $1750
暢遊板門店，華克山，漢城，皇宮秘苑等名勝古跡。住朝鮮大酒店。
日期：4月 22，29日 5月6，13，20，27日 6月3，10，17，24日

台灣豪華團 六天 $1450
住圓山，統一大飯店。暢遊台北，陽明山，烏來，台中，日月潭，彰化，八卦山，梨山，天祥，花蓮等名勝。
日期：4月29日 5月13，27日 6月9，24日

馬星（檳城） 六天豪華團 $2390
暢遊吉隆坡，黑風洞，雲頂高原，怡保，霹靂洞，三寶洞，太平湖，檳城，新加坡，聖淘沙島等風景名勝。
日期：5月18日，6月8日

曼谷．芭提雅 五天豪華團 $1590
暢遊玫瑰花園，水上市場，古城，皇宮寺廟，芭提雅，珊瑚島，鱷魚潭。乘搭中午客機，來回時間最好。住納萊酒店及Holiday Inn.
日期：5月3，10，17，24，31日 6月7，14，21，28日

韓國日本本州 九天豪華團 $3380
暢遊漢城，板門店，華克山，東京，江之島，箱根，富士山，京都，奈良，大阪等名勝。住朝鮮，京王，第一大酒店。
日期：5月6，27日 6月10，28日，7月15，29日

韓國日本九州 九天豪華團 $3380
暢遊漢城，板門店，華克山，福岡，長崎，雲仙，阿蘇火山，別府，宮崎，櫻島，鹿兒島，指宿等，住朝鮮，杉之井，金鳳等一流酒店。
日期：5月16日 6月20日 7月25日，8月15，22日

韓國（漢城，釜山，慶州） 六天超級豪華團 僅收HK $2090
暢遊漢城，景福宮，民俗館，華克山，釜山，龍頭山，帝王陵墓，慶州，佛國寺，板門店等渡假勝地。乘搭兩次內陸航機。
日期：5月20日 6月10，24日，7月15，29日

台灣豪華團 五天 $1350
住華王，芝蘭城，圓山大飯店。暢遊高雄，墾丁，澄清湖，石門水庫，陽明山，烏來，野柳，基隆，觀音山，台北等名勝。
日期：5月13日 3月9日 7月1，22日

＊本社代理各大航空公司機票＊

中環總社（假日照常辦公）
香港德輔道中50號裕昌大厦401-403室
電話：5-256243（八線）

銅鑼灣分社
百德新街恒隆中心1003室（松板屋樓上）
電話：5-774779，791895，791894

旺角分社
旺角彌敦道636號銀行中心大厦1015室
電話：3-846484，846557，846555

尖沙咀分社
九龍尖沙咀星光行1126室
電話：3-694447（4線）676227，678303

議員小組對發展兵營有興趣
另提出更賺錢計劃
委會再研究修訂迄今未發表

【本報訊】關於維多利亞兵營區之發展，據報，行政立法兩局非官議員之行動小組，又自行提出一計劃，所得實地收入且比原來計劃爲多。

環境科官員現正準備將該新建議送呈港督會同行政局研究。

由於港督麥理浩爵士將於明日赴英公幹，而此事麥理浩爵士欲親自處理，故兵營區如何發展之決定，勢須拖延若干時日。

第一個發展計劃係由港督委派由前立法局議員司徒惠爲首之委員會所擬，但被公衆指爲保留之空曠地段太少。

因此，該委員會奉命再作研究，提出修訂計劃。此計劃迄今尙未公開發表。

但兩局非官議員認爲，兵營區實地之收入，應足以支付龐大防衛費用之一部份，因而成立行動小組，另行草擬計劃，向政府提出。傳此計劃之收入，比原來計劃之九億元爲多。

若此計劃獲准，又難免主張保留較多空地之人士所反對。

廠商會強烈反對
大幅度增加水費
指海水化淡違反經濟原則

【本報訊】香港中華廠商聯合會強烈反對政府擬大幅度增加水費，並呼籲政府利用雨水及東江水爲食水來源，而放棄海水化淡。

該會發言人昨日指出：水務賬目應有盈餘，但由於海水化淡工程經費高昂，與及水務賬目所採用的會計法則不當，致令水務賬目出現赤字。該會又呼籲應成立市民組織監管政府水務賬目收支及主要會計原則。

首先管理公用事業應以經濟爲原則，而將成本降至最低，就水務而言，當局應該採用最廉宜及最可靠的食水供應來源，即是雨水及大陸的東江水，這些食水的成本約爲每千加侖三元五角左右，但現在政府卻大量使用成本高昂的海水化淡，顯屬違反經濟原則。

另一方面值得研究的，是水務賬目所採用的會計法則，尤其是固定資產的折舊率。折舊率原應按照固定資產的可用年期而定，倘將折舊年期縮短，則每年的折舊費用會大爲增加。如果折舊率定得太高，則市民要負擔的折舊費用極大。但政府一向不將水務賬目採用的各項折舊率公佈。就七八至七九年度的賬目加以分析，則可以發現供應食水的經常費用，包括職員薪金、燃料及保養費等，祇佔全部水務開支約百分之四十五，但折舊、償債基金、政府支付利息等支出，卻超過水務開支的一半以上。

根據上述分析，如果政府以後能利用東江水及雨水爲食水來源而放棄海水化淡，既可減少開支，又可保證有充足食水而不必制水，因而增加收入，加以在折舊率方面的合理調整，則水務賬目不但不會出現赤字，且應有大量盈餘。事實上，過去五年來本港的水務賬目均有盈餘，至於去年（即七七至七八年度）的赤字，顯然由於政府政策不當所致，故應由政府一般收入中支銷，而絕對不應增加水費。

至於水源問題，環境司鍾信表示由於對食水的需求不斷增加，即使把目前大陸供水增加一倍，亦不足以應付，故必需在本港內部發展水源，這樣就意味要付出較高的供水成本。但該會發言人指出，東江水源滔滔不絕，除非大陸拒絕增加供水，否則東江供水大可不斷增加，何祇一倍爲限，且足以應付全部需要。

勞資糾紛審裁處
促增設審裁室
目前案件積壓太久

【本報訊】勞資糾紛審裁處促請按察司設立第四個審裁室，以應付日益增加之糾紛。

目前有三百五十八宗案件等候審理，彼等須守[illegible]

各宗糾紛之要求共九三七二〇〇〇元，而批准之數爲三七四七〇〇〇元，其中大部份係以工資代替通知。

根據僱傭法例，所有申訴須於糾紛發生後六個月內向審裁處提出，否則將不予受理。

審裁處目的之一係迅速解決勞資糾紛，但目前之長期間等候情形已將此目標破壞。

去年該處共聆訊二四四四宗糾紛，九成係勞工處調處失敗後移交該處者。

今晨市場價格 肉類魚蝦蔬菜

（價格以每斤計算）

上肉	八元六角
牛肉	九元六角
鷄	八元至九元六角
鴨	六元半
坭斑	十六元至十八元
紅衫	四元五角至六元
大魚	七元六角至八元
鯪魚	七元四角
節瓜	三元二角
白菜	二元六角
冬瓜	二元至二元四角
菜心	二元四角至二元八角
番茄	二元至三元

「出土文物」展覽
虛報放有炸彈
原來係一塑膠盒

【本報訊】九龍尖沙咀星光行「中國出土文物展覽陳列中心」昨日增添一件展品——塑膠盒「詐彈」。

該展覽會開放時間是由上午十時至十二時，下午由二時至六時。昨日下午四時三十分，展覽會一名女職員接獲一個男子口音電話，指出會場中有人放上一個計時炸彈，並將于下午六時爆炸，該女職員聽後不敢怠慢，立即向上級報告，並報電報警。

警方聞訊後，派出大批軍便裝警員，並召軍火專家到場，先將入口封鎖，不准任何人進出，爲恐引起會場混亂，當時未有將眞相披露，祇叫參觀者走避一旁，警方展開地毯式搜查後，結果在梯間暗處發現一個塑膠盒，經軍火專家檢查後，發現內無一物，此時，已接近六時，警方收隊離去後，展覽會亦關門。

據一名守衛員對記者稱：昨日較早時已有同樣一次「詐彈」電話。

兩匪配備私家車
隨戶主返家行劫

【本報訊】兩名劫匪配備私家車，乘機行劫，掠去現款約四百餘元後逃去。

案發現場爲跑馬地藍塘道七十七號B座二樓，戶主名吳振森（五十九歲），昨晚十時許，與妻廣葆莊乘車返家，駛入車房時，有一輛私家車尾隨，夫婦二人以爲是同樓住客，故不以爲意，當兩人打開住所鐵閘時，突有名年約廿餘歲之青年，手執破瓶由梯間撲出，向兩人指嚇，推他們入屋，命兩人將所有現款交出。在劫匪威嚇下，夫婦兩人只有從命。

劫匪得手後即奪門逃走，跳上該一部由同黨接應的私家車，絕塵而去。事主驚魂甫定，連忙按動大廈警鐘，通知管理員將大廈鐵閘關上，惜爲時已晚，兩匪不知所踪。

現時，警方對該案已展開調查，追緝兩名劫匪歸案。

義勇軍團演習
名流議員參觀

【本報訊】香港皇家義勇軍團的團員雖皆爲業餘人士，但看他們的操練情形，卻一如馳騁沙場的百戰雄師，勇敢威猛，使人不敢輕視他們的實力。

該團昨午在西貢愛士加軍營（ERSKINE CAMP）舉行開放日，介紹軍團概略及表演操練，並邀請大批港九知名人士，到場參觀。

操演於昨午三時開始，由義勇軍團隊員分別演習野戰，突擊及防暴操等。百名雄赳赳，全副武裝的男子漢，霎時齊集整個場地。他們行動時的小心翼翼及謹愼，好像煞有介事，與眞正與敵人作戰一般。

義勇軍團的負責人，則隨着介紹操習中，並概畧講述軍團的歷史組織，成員及所負之任務。軍團指揮官姬信（譯音）並指出，軍團成員是業餘性質，但他們在眞正工作時，卻可支援正規部隊。

姬信表示，這個軍團（以前稱爲義勇軍）自一八五四年成立，由港督任擔總指揮，軍團的軍官是由他任命，至於財政方面，他表示，政府每年支付全部的經費四百五十萬，而職責乃是支援本港的正規部隊，港督已授權三軍總司令負訓練和指揮之責，自一九七六年十二月起，香港皇家義勇軍團便隷屬於啹喀野戰兵團。

姬信指出，任何在本港出生的人士皆可參加義勇軍團，年齡需十四歲以上的男性，最初加入的青年需要入營接受三個月的訓練，而且十四至十七歲的青年經訓練後可成義勇軍少團年的一員，以後和其他成員一般，每個月以兩晚和一個週末接受訓練。

出席昨日義勇軍團開放日的社會知名人士，有鍾士元爵士、韋彼德議員、張奧偉議員（該團的名譽上校）、陳壽霖議員、鄧蓮如議員、沈弼、何鴻毅、霍震等。

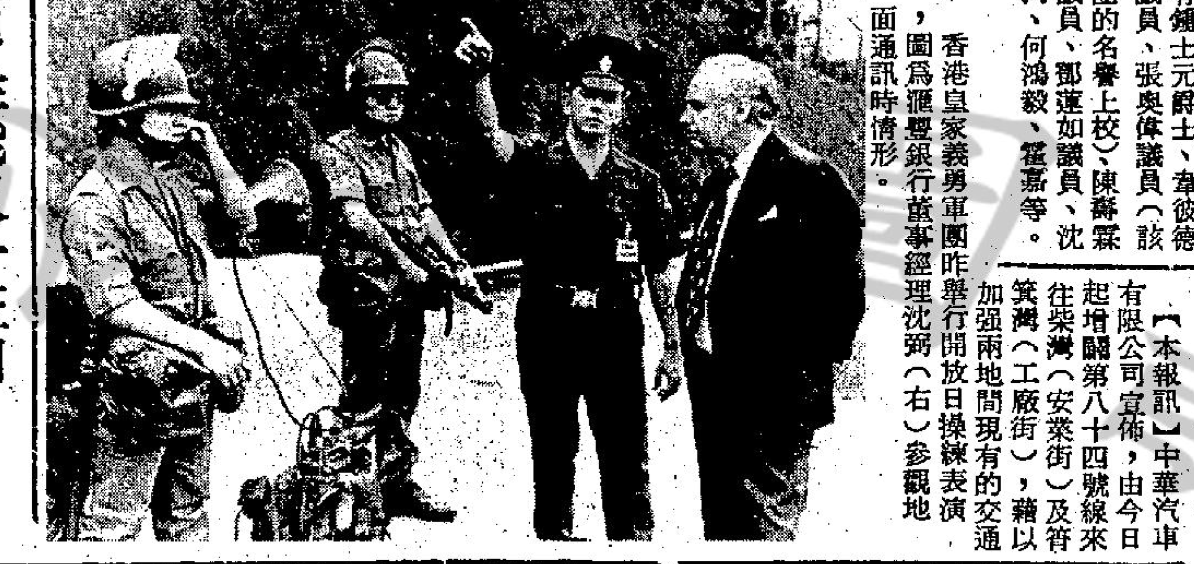

香港皇家義勇軍團昨舉行開放日操練表演，圖爲滙豐銀行董事經理沈弼（右）參觀地面通訊時情形。

大實力貨車超卓性能又一證明
現成混凝土公司選購
UD大實力混凝土車

本港現成混凝土（香港）有限公司（RMC港），有鑑於建築行業之日趨蓬勃，以及多項龐大建設工程之進行，爲加強業務發展，特別添置二十多部由合衆汽車公司總代理之UD大實力CW51HM混凝土車，以配合市場對混凝土的殷切需求。

悠久在本港貨車市場擁有歷史之日產油渣UD大實力貨車系，多年來以事實證明品質超羣，堅固耐用，備有五噸至廿四噸大貨車、混凝土車、冷氣旅遊巴士、拖頭、水泥缸車、拖卡各種特種車輛等式式俱備，款款皆精，銷量高踞首位，成爲本港路面上行駛最多之中型及重型貨車，「做大生意，靠大實力，人所共知」，「計眞實數，買大實力，係實用啲」等口頭禪，早已流行本港工商界。同檢，並每年定期舉辦免費檢驗服務雙週，確保出入平安，故各大機構普遍採用，而此次現成混凝土公司選購UD大實力混凝土車，更爲其最優良品質作出最有力的證明。

UD大實力總代理合衆汽車公司，電話：3—802231，5—779188，3—6961511，12—7742206。

（附圖爲UD大實力CW51HM混凝土車）

下週末賽馬無錦標角逐
編爲十場分場表公佈

一年一度的「跑馬王」香港冠軍盃遷打盃，原定下週末（廿九日）舉行，因其他賽事受天雨影響稽延，所以上述錦標也順延一週，改在五月六日舉行。由於上述錦標延期舉行，下週末遂變成無錦標賽舉行，由第三班及第五班担任，分編成九場比賽，加上一場押後的第四班一二三五公尺，形成下週末賽馬仍編十場，下午一時半開跑。茲將馬會昨公佈下週末分場列下：

第三班 九七五公尺
眞拍檔 張　中遊之寶 布　好順利 米　柏趣 沈　加威勇士 陳　無敵 羅　良驥 殷　豪爽 譚　大力水手 鄭　幸運王子 朱　係得嘅 吳　大力士 鄭　一定威 摩
曙光（後備） 賓　直搗黃龍 陳　馬來之寶 陳　更厲害 摩　關關的 吳　星輝 賓　甘泉 吳　鄉村名士 張　馬力 陳　聯合之星 陳

第三班 一六五〇公尺
樂人 歐　黑旋風 米
得心應手 高　快樂武士 蘇　金三星 朱（前名福祿壽）　一定好 摩　凱靈登 陳　玉麒麟 賓　幸運兒 布　獅王星 鄭　莎莉瑪 羅　大波士 譚（後備）　好開心 施　驍勝 陳　百家樂 高
獲多好 陳

第三班 一六五〇公尺（第二組）
龍城飛將 陳　黑鑽石 米　來來來 吳　永利 鄭　勝利年 陳　燕燕日上 施　名將 蘇　木瓜 譚　紅寶江 高　銀城 杜　蜂皇 譚　盈利 張
（後備）　饋德 朱　飛來猛 羅　寶城少俠 陳　小情人 鄭

第三班 二二三〇公尺
永惠 陳　揚惑 摩　喜加利 陳　好好 賓　維京一號 鄭　核子天下 布　百戰雄師 沈　太陽皇 摩

第五班 一二三五公尺（第一組）
蝙蝠俠 譚　龍飛 賓　勇俠 蘇　皆利年 陳　金龍皇 鄭　好威力 歐　惠麒 卡　新唐璜 羅　新錦標 摩　信徽 朱　大笑 高　益民 殷（後備）　豐禮 吳
來吉利 蘇　燊地羅沙 摩

第五班 一二三五公尺（第二組）
勤中 吳　包大人 譚　智勇雙全 摩　福勝 鄭　多多利 殷　火星石 賓　一路發 杜　接財神 朱　按鈕機 陳　赤先鋒 沈　首領 布　勇將軍 蘇（後備）　海景 摩　龍驥 譚

第五班 一二三五公尺（第三組）
南冰洋 張　寶星 吳　獲利堡 陳　鑽滿谷 陳　揚偉聲 殷
我勝 歐　雌威 高　猛如飛 羅　新領袖 賓　黑椒牛柳 鄭　森林之皇 蘇　精英 譚（後備）　紫金 摩　馬如龍 吳

第五班 一八〇〇公尺（第一組）
愛神 譚　交擊 賓　華陀 高　友好 歐　金牡丹 朱　高超 張　月球石 賓　新寶 摩　家寶 卡　瑞星郡 蘇　銀寶 杜　我更叻 陳　較量 施
歡天喜地（後備） 摩　友誼至上 陳　歡心 摩　先聲 蘇　主家寶 摩

第五班 一八〇〇公尺（第二組）
良着 鄭　繁華 摩　快樂音韻 蘇　利多 殷　辣椒仔 布　笑哈哈 摩　上味 賓　鐵蹄 高　奪綵 譚（後備）　更多趣 張　凱旋 朱　神話王子 蘇　我來也 陳　穩定世界 杜　威震四方 賓　飛得 摩　金牌 張

中巴今起增新線
來往柴灣筲箕灣

【本報訊】中華汽車有限公司宣佈，由今日起增闢第八十四號線來往柴灣（安業街）及筲箕灣（工廠街），藉以加強兩地間現有的交通服務。

該路線的服務時間如下：逢星期一至星期六，柴灣總站由上午七時至下午八時，每五或十分開出一班，筲箕灣總站由上午七時十五分至下午八時十五分，每五分或十分開出一班。逢星期日及公衆假期，行車時間照常，班次則爲每十或十五分一班，成人車費三毫，小童車費二毫。

該線由柴灣開出時，途經安業街，新業街，柴灣道，華厦街，連城道，環翠道，柴灣道，筲箕灣道至工廠街，回程時則途經工廠街，愛秩序街，柴灣道，環翠道，柴灣道，新業街至安業街。

飲食業競爭激烈
出品部人事常變
紅寶石酒樓例子罕見 厨政負責人始終如一

近年來飲食業之發展有目共覩，由於新的酒樓不斷出現，因此出品部的負責人流動性極大，因此引致食品水準失常，往往使食家大失所望。雖然飲食業厨政人事流動大是難以避免的現象，不過亦有例外，紅寶石酒樓開業十多年來，出品部主要的員工從未有更動過，互相合作愉快，因此所有出品不單只能保持最好水準，而且能造到精益求精，這在同業中極爲罕見。

爲慶祝出品部同人十年如一日的合作，港九紅寶石酒樓於本月份推出多款精心巧製食品，藉以酬謝顧客的愛護與支持，計有——厨房部的鍋燒大鮑翅，一品高湯官燕及多種巧製小菜；鹵味部的玫瑰豉油鴿及家賓片皮鴨；點心部的蟹黃羅湯餃及蔴茸水晶餅（上列兩款點心每日二時後下午茶供應）。各位欲大快朵頤請到香港銅鑼灣（電話：四——七七六二三二）及九龍大角咀（電話：三——九五八一八六六）紅寶石酒樓。

新星月姿態悅目
奪錦多歡喜大勇

四月二十日，星期四。最後一課，出試馬擠擁，新配有劉同安過檔的盧、奇蹟及大明星。浩德策皇家權威。

△劍童由業英健試半里，與嶺侶得意爲伴，前駒處外檔，全程自動爭先，做出時間極快，但鶯猶有餘勁，狀態勇達頂點，今賽路程最合，任何一駒，都難過此關，作胆可也。

△新星月由呂健威試半里，健步過直路，走勢如飛，姿態悅目，目前狀態，是季內得見最佳一次，賽事如在爛地舉行，是三甲必入的頭馬角逐份子，軟地亦有可爲。

△波斯神童由摩加利試三段，全程扣緊，力掩鋒茫，馬身已不覺肥，落脚亦輕，勤課下已及勇境，現居班次過低，有可博的分頭，不妨多加留意，有一出即拚的跡象。

△金喜來劉同安，奪錦馬彼得，並替試半里，[illegible]，回勇七八。奪錦全程按住，口勁未覺重，但走勢開揚，步勁十足，遠勝所見，有復唐跡象，勿謂馬彼得對打比賽無興趣也。

△青春萬歲張鳳城，多歡喜呂健威，並肩試兩段，直路爭持，多歡喜扣韁相就，火氣十足，青春萬歲雖亦不弱，但相形下亦有不如。多歡喜是長途馬，今賽路程，畧嫌其短，但勇況無以復加，有分頭仍可小試。

△玉花驄由劉同安試三段，按韁過直路，姿態輕巧，神色亦靚，勝後狀態，依然出色，此駒爛地特佳，今番機會，決定於場地狀況，漫可爭，地軟則位。

△得運馬由文家良試三段，全程力留，暢順有勢，勇況已復水準九分，今賽路程正合，場地變化時，是三甲必入的頭馬角逐份子。

△祿怡由告東尼試三段，由夏遠策勤中作伴，直路快上，前駒一放遠去，步勁十足。此是爛地特佳之流，動態顯示，早已立志爭打比，今番機會，定不後人。

貿易場體育部 旅行澳門獵影

【本報訊】金銀業貿易場體育部攝影組，今（廿）日下午六時十五分，分批乘水翼船及午夜十二時，南山輪赴澳門旅遊獵影。翌日下午四時半返港。名單如下：名譽顧問：霍英東、霍震霆、趙國華。總領隊：胡漢輝、葉少銘、應子賢、鄭維松、吳啓光、張永正。理監事：譚以仁、區榮毓、伍晃端、鄭觀海、馬清忠、蕭永明、林棟材、張國華、霍裕、何迪建、曾炎、胡盛、林本典、馮慶湘、陸榕昌、陳榕賢、李錦燦。導師：車可期、譚寧。組長：何樹森。副組長：陳偉雄、鄭德成、嚴九、陸生、梁祿及組員數十名。

花卉展今起舉行

【本報訊】市政事務署、漁農處、大埔理民府及大埔六區文藝協進會聯合主辦的大埔六區第二屆花卉展覽會，將於今日下午三時，在粉嶺公園（火車站前）開幕，歡迎港九新界人士免費入場參觀。

該會昨日舉行記者招待會，副主席張樹仁校長表示：本屆花卉展覽會展出的奇花異卉及盆栽比去年增加三倍，計比賽展品六零三件，團體參加展覽單位十個（非競賽性參展）展品共一七七三盆，本屆花展的最大特色是有設計性的展出，使參觀人士大開眼界。

參加花展比賽品分爲五組：第一組插花，第二組芳香插花，第三組蘭花，第四組盆花，第五組盆栽。

團體參加展覽的展品：嘉道理農場盆花一九三盆，膠袋花六五零盆，香港盆栽會盆栽二百盆，青松觀盆栽三十盆，海洋公園盆花一五零盆，市政事務署盆花一百盆，大觀園蘭花五十盆，施施蘭藝有限公司蘭花五十盆及有蘭花生長過程及交配介紹，蓬瀛仙館盆花五十盆，鳳溪小學盆花二五零盆，嶺英公立學校盆花六十盆，此外個人參加的展品四十盆。

第二屆花展會的開放日期一連四天，即由今天下午四時至六時開放，廿一日至廿三日則由上午十時至下午六時開放。

天然優美的棉花

Fieldcrest

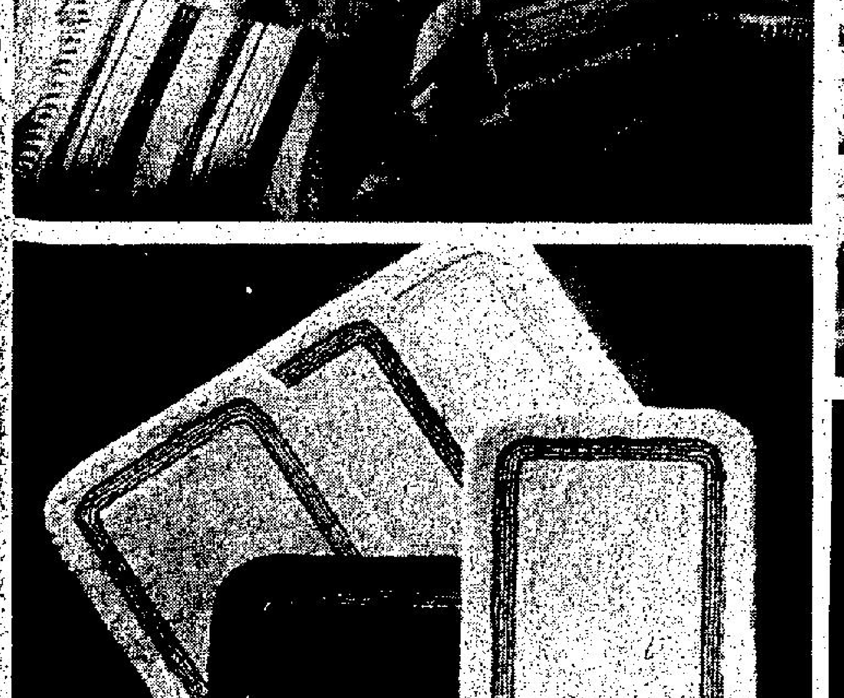

本公司由四月廿日至廿七日，舉辦「天然優美的棉花」節目，介紹新到美國FIELDCREST名廠出品棉織床冚、床單、枕袋、棉被、毛巾、浴室墊及其他貨品。
同時舉辦「棉花與我時裝表演」節目：
一、四月廿二日，下午三時在何文田愛民邨瑞興大市場舉行，免費招待參觀！
二、四月廿四日，下午5.30在九龍假日酒店水晶宮廳舉行，憑餐券入場參觀。
三、四月廿五日，下午5.30在香港希爾頓酒店大舞廳舉行，憑茶餐券入場參觀，每位HK$30元，售券地點：瑞興公司及假日酒店、希爾頓酒店各詢問處均有代售。

瑞興 shui hing
多姿多采的百貨公司
香港九龍彌敦道廿三至廿五號

贊助者 Lee

油塘灣工業用地

工業用地壹幅，座落油塘灣三家村，三面街道，近海邊碼頭，交通方便，面積共十萬零三千平方英呎（其中包括建築物壹幅，佔地一萬三千餘平方英呎，樓高十三層）。業主現有意整幅或分段出售，或與投資者合作均可。有意者請來函或致電話接洽。

洽詢處：香港中環康樂大厦五零九室
電話：H二五五三九一

純粹租房 歡迎預訂
耗資千萬 備有豪華套房百餘間 每房設計不同
御苑別墅
宮殿裝飾 帝皇享受
兩小時租28元 過夜房42元
香港馬師道7-11號雅高大厦
☎H728972
H754422-33
專人代客泊車

佳人有約

請到 設計一流 服務週到之……

芝苑別墅 九龍塘施他佛道6號 ☎K—365231-6 免費停車場
蘭苑別墅 九龍窩打老道86萬基大厦四樓（慶相逢酒樓四樓電梯按3）☎K—035202-6
蕙苑別墅 香港英皇道145號民衆大厦二樓 ☎H—714261 H—704352-6
華苑別墅 九龍塘窩打老道157號 ☎K—361161-5 免費停車場

全部套房：均裝設彩色電視．Hi Fi音响．電動圓床．噴射浴缸．電子按摩．蒸汽浴室
★各別墅裝有電子防盜自動報警系統★保障貴客安全★

開山前鋒速遞
第二場 第一班九七五公尺
文士道：健康欠佳，上力未够，初出宜觀望。
金門橋：此程嫌長，狀態亦未見突出。
玉花驄：勝後仍見勇，此程更合，機會仍佳。
金路：操練並不太認眞，宜取觀望。
人之音：未見出課，尚無攻堅意。

四重彩介紹
⑤游奕 ⑥銀禧皇冠 ③飛驥

馬會公佈週六各場配搭排位

第一場 第四班 一六五〇公尺（場外連贏位）

號	馬名	磅	騎師	檔	練馬師
①	必盈利	一四〇	✠鮑榮光	3	布
②	及時雨	一三九	摩加利	1	屈
③	名驊	一三六	浩德	4	張
④	百味	一三二	✠呂健威	10	賓
⑤	梟雄	一三一	✠譚文就	12	鄭
⑥	金元寶	一三〇	+梁英健	5	朱
⑦	得運馬	一三〇	×文家良	9	摩
⑧	威猛	一二九	×姚本輝	7	高
⑨	更好	一二七	劉同安	2	譚
⑩	山皇	一二五	告東尼	8	蘇
⑪	鴻勝	一二五	潘納	6	沈
⑫	金鈴	一一六	✠陳毓培	11	張

後備馬：眞好運 一一九 譚文就 歐

第二場 第一班 九七五公尺（場外連贏位）

號	馬名	磅	騎師	檔	練馬師
①	文士道	一三八	摩加利	10	摩
②	爆棚	一三七	✠呂健威	1	蘇
③	祝運佳	一三七	✠陳子銓	11	蘇
④	利捷	一三四	馬彼得	2	賓
⑤	得意	一三四	何鑑森	8	殷
⑥	幸運來	一三二	羅國洲	6	殷
⑦	門金	一二八	甘保頓	7	高
⑧	千里馬	一二四	夏達	3	卡
⑨	的盧	一二一	劉同安	12	譚
⑩	開山	一二一	溫浩倫	9	屈
⑪	利是吉	一二一	薛卓時	14	張
⑫	麗驥	一一七	潘納	13	高
⑬	羣心	一一七	告東尼	4	米
⑭	中游之光	一一六	浩德	5	布

後備馬：濠雨 一四二 賓；夠威 一三九 布；劍童 一三七 殷；神駝 一三一 高；番攤 一二七 布；大唐雄風 一二二 摩；滿堂福 一二〇 蘇；八佾 一一六 [illegible]

第三場 班馬 一八〇〇公尺（連贏位）（香港打比賽）

號	馬名	磅	騎師	檔	練馬師
①	無敵將軍	一三三	夏達	5	卡
②	鴻勝	一三三	潘納	9	沈
③	精趣	一三三	蘭尼	11	施
④	冠多利	一三三	霍利安	6	米
⑤	皇家權威	一三三	浩德	8	蘇
⑥	祿怡	一三三	告東尼	10	吳
⑦	勇冠三軍	一三三	羅國洲	4	米
⑧	世界紀錄	一三三	摩加利	7	屈
⑨	盃驊	一二六	劉同安	2	殷
⑩	飛鳳	一二六	梁偉德	1	陳
⑪	奪錦	一二六	馬彼得	3	譚

後備馬：銀禧皇冠 一三三 鄭；幸運來 一三三 殷；君子 一三三 摩；一家威 一三三 摩；大唐雄風 一三三 摩；百勝騮 一三三 米；碧紗籠 一二六 施；得勝馬 一二六 摩；快快 一二六 布；更夠運 一二六 鄭

第四場 第四班 一二三〇公尺（連贏位）

號	馬名	磅	騎師	檔	練馬師
①	靑春萬歲	一三六	✠呂健威	6	蘇
②	威華	一三三	告東尼	1	鄭
③	高得	一二六	✠鮑榮光	8	布
④	福伯	一二六	摩加利	7	摩
⑤	金門橋	一二五	+梁英健	5	朱
⑥	玉花驄	一二五	劉同安	2	米
⑦	金路	一一九	+梁偉德	4	張
⑧	人之音	一一七	潘納	3	沈

後備馬：丁財兩旺 一三〇 歐；怪俠 一二六 蘇；特別快 一二五 鄭；錦綉前程 一二四 殷

第五場 第四班 一六五〇公尺（連贏位）（聖佐治盃）

號	馬名	磅	騎師	檔	練馬師
①	駿驥	一四〇	蘭尼	7	杜
②	合益	一三九	浩德	8	布
③	眞發	一三六	×章志豪	2	摩
④	多歡喜	一三三	✠呂健威	5	蘇
⑤	幸運錢	一三一	摩加利	6	摩
⑥	銀王子	一二九	✠何鑑森	4	殷
⑦	百勝騮	一二九	簡元智	1	米
⑧	綵鯉	一二八	劉同安	10	張
⑨	聖錢	一二七	×姚本輝	11	高
⑩	奔利來	一二六	馬彼得	3	賓
⑪	世界之寶	一二四	✠譚文就	9	歐

後備馬：更夠運 一二六 鄭；女英雄 一二二 陳

第六場 第二班 一六五〇公尺（連贏位）

號	馬名	磅	騎師	檔	練馬師
①	大明星	一四〇	劉同安	10	譚
②	新星月	一三五	✠呂健威	12	蘇
③	飛驥	一三一	夏達	6	米
④	金碧	一三〇	摩加利	4	摩
⑤	游奕	一二九	潘納	5	羅
⑥	銀禧皇冠	一二六	✠陳毓培	9	鄭
⑦	威龍	一二五	溫浩倫	2	卡
⑧	花旗林	一二五	✠陳子銓	8	朱
⑨	啱啱好	一二三	浩德	7	施
⑩	快樂飛馬	一二三	告東尼	11	鄭
⑪	四蹄飛	一一七	甘保頓	1	高
⑫	金必得	一一六	×章志豪	3	摩

後備馬：過山 一三七 摩；浪濤 一三四 沈；飛鳳 一三二 陳；快名駒 一二八 布；興勝 一二〇 施；英之寶 一一七 沈

第七場 第四班 一二三五公尺（連贏位）

號	馬名	磅	騎師	檔	練馬師
①	拿破崙	一三四	告東尼	12	吳
②	波斯神童	一三三	摩加利	1	摩
③	勳得	一三一	×徐貴良	11	蘇
④	龍都	一三一	✠陳子銓	10	朱
⑤	金福	一二八	✠陳毓培	6	鄭
⑥	奇驥	一二七	劉同安	8	賓
⑦	錦鯉	一二六	+梁偉德	5	張
⑧	程皮	一二六	×姚本輝	7	高
⑨	吉慶	一二五	霍利安	2	歐
⑩	滿圖利	一二〇	潘納	9	沈
⑪	雪山	一一八	甘保頓	4	杜
⑫	百花齊放	一一六	×周松强	3	譚

後備馬：得威海 一三三 屈；一世夠運 一三〇 屈；大喜事 一二九 蘇；威豪 一二〇 卡；喜樂人 一二〇 摩；新比利 一一九 羅

第八場 第七班 一八〇〇公尺（連贏位）

號	馬名	磅	騎師	檔	練馬師
①	萬里長城	一三六	浩德	3	施
②	好好日	一三五	告東尼	9	卡
③	京都	一三三	蘭尼	8	賓
④	龍虎榜	一二八	甘光達	2	陳
⑤	神威	一二七	+梁偉德	1	摩
⑥	好兄弟	一二五	×文家良	7	朱
⑦	樂心	一二五	✠陳子銓	10	摩
⑧	宸禧	一二五	摩加利	5	吳
⑨	一定勝	一二四	簡元智	11	鄭
⑩	大快車	一二三	馬彼得	6	施
⑪	家珍	一一八	×莫理斯	12	吳
⑫	粉紅鑽石	一一六	溫浩倫	4	布

後備馬：噴水池 一二四 杜

第九場 第二班 一六五〇公尺（連贏位）

號	馬名	磅	騎師	檔	練馬師
①	威飛	一三七	潘納	6	沈
②	確得寶	一三六	摩加利	8	摩
③	人之陞	一三五	霍利安	5	譚
④	百發百中	一三五	夏達	11	卡
⑤	光榮	一三〇	溫浩倫	10	施
⑥	高勝	一二五	✠鮑榮光	9	布
⑦	勝佳博	一二五	羅國洲	1	蘇
⑧	百利	一二四	（排位後退出）		賓
⑨	陌生人	一二三	甘光達	7	陳
⑩	金峯	一二二	告東尼	2	鄭
⑪	好事成雙	一二〇	甘保頓	4	高
⑫	威勝	一一八	×徐貴良	3	米

後備馬：驃力峯 一四〇 吳；確功 一三五 沈；永恒之光 一三四 摩；金富來 一三二 譚；君子 一三〇 摩；多加力 一二八 羅

第十場 第二班 一六五〇公尺（連贏位）

號	馬名	磅	騎師	檔	練馬師
①	得勝馬	一三五	摩加利	5	摩
②	谷中天子	一三五	浩德	1	布
③	貴風	一三二	+麥子文	9	杜
④	猛將	一二八	+梁英健	7	朱
⑤	永明燈	一二七	馬彼得	3	譚
⑥	安霸	一二五	✠陳子銓	11	沈
⑦	扶搖直上	一二四	✠何鑑森	6	陳
⑧	步步高升	一二四	溫浩倫	4	施
⑨	鐵胆雄風	一二二	薛卓時	10	張
⑩	平橋	一一九	✠陳毓培	8	鄭
⑪	永福	一一八	劉同安	2	鄭

後備馬：紅山茶 一三八 吳；勝渡 一三七 摩；喜花匠 一三三 賓；穩勝皇子 一三〇 摩；英雄駒 一二九 沈

場內孖寶	第一搭二場
場內孖Q	第九搭十場
場外孖Q	第二搭三場
場外連贏位	第一場
場外三寶彩	第八、九、十場
四重彩	第六場
場外孖寶第一口	第二搭四場
場外孖寶第二口	第五搭七場
場外孖寶第三口	第六搭八場

符號說明	
+	減三磅
✠	減五磅
×	減七磅

馬經

各機狀態綜述

賽前分析

張基

及時雨 山皇 成熟進步

第一場 第四班 一六五〇公尺

必盈利：續見進步，負磅雖畧重，勝望仍濃。
及時雨：疏操，但馬身見靚，班利，可爭勝。
名驊：近況並不弱，但限於速度，地慢位材。
百味：表現欠佳，健康狀態成疑。
梟雄：此程畧嫌短，狀態未見利，僅宜敲。
金元寶：韌力不足，爛地成就亦止於位。
得運馬：近態已及水準，場地變化可出頭。
威猛：健康欠佳，機會平平而已。
更好：狀態尚穩，路則稍長，但可作配。
山皇：在進步中，此程最合，仍有爭勝之望。
鴻勝：操練仍欠認眞，但場地變化仍有贏望。

開山 前竄速銳

第二場 第一班九七五公尺

文士道：健康欠佳，上力未夠，初出宜觀望。
爆棚：近況已復水準，場地乾快是爭勝份子。
祝運佳：此程嫌短，近態雖不弱，亦難出頭。
利捷：良駒台型，初出取短途，照理宜觀望。
得意：近況平穩，但此程非最合，機會平常。
幸運來：狀態尚不弱，但非此程馬，不易贏。
門金：操練未足，初次上陣，觀望爲佳。
千里馬：近課表現進度欠佳，仍不易贏。
的盧：新近易廐，但此程甚合，未容盡忘。
開山：鮮見露面，動態上似無進取意。
利是吉：此程不合，場地變化亦難有爲。
麗驥：操練頗認眞，未可過於忽視。
羣心：進度平常，此程離合，一位已佳。
中游之光：前速欠佳，近態亦未夠勇。

精趣 奪錦 存心爭標

第三場 新馬 一八〇〇公尺（打吡賽）

無敵將軍：狀態勝贏馬時，快慢地均有贏望。
鴻福：狀態並不弱，爛地仍有好機會。
精趣：成熟更進，對手則太强，作配爲佳。
冠多利：近況有進，但限於質，不易有爲。
皇家權威：此程亦合，態不不弱，但須地快。
祿怡：勇况尚穩，地慢有走進前列機會。
勇冠三軍：近態並不弱，但要快地始可敵。
世界紀錄：力謀此項錦標，但進度未盡理想。
盃驊：近況不差，但此程恐嫌長，質亦稍次。
飛鳳：近況不弱，韌力則未明，冷始可敵。
奪錦：操磨積極，態勇且進步，路合可爭。

威華 高得 長途氣袋

第四場 第四班 二二三〇公尺

靑春萬歲：近況尚不弱，但新降班，宜觀望。
[illegible]
金門橋：此程嫌長，狀態亦未見突出。
玉花驄：勝後仍見勇，此程更合，機會仍佳。
金路：操練並不太認眞，宜取觀望。
人之音：未見出糶，尙無攻堅意。

場外孖Q提供

第二場　⑨的盧　⑫驪驥　⑬羣心
第三場　①無敵將軍　⑥祿怡　⑪奪錦
＊馬士＊

駿驥 多歡喜 演出較穩

第五場 第四班 一六五〇公尺（聖佐治盃）

駿驥：仍有好準備，快慢地都屬前列份子。
合益：負磅已重，狀態雖好，成就止於位耳。
眞發：近態平常，此程雖可，亦難厚望。
多歡喜：狀態勇極，此程雖畧短，仍有勝望。
幸運錢：仍有好準備，此程合適，坐位可贏。
銀王子：馬身畧肥，但此程合，地快有機會。
百勝騮：頗進步，但必須快地始可爭。
綵鯉：近態仍未足，尙待成熟始可爭勝。
聖錢：新降班負輕磅，已到留意時候。
奔利來：班次畧佔利，場地乾快不可輕視。
世界之寶：近況已不如前，快地亦最佳一位。

新星月 飛驥 宜軟爛地

第六場 第二班 一六五〇公尺

大明星：近態畧肥，頗不如前，熱捧有戒心。
新星月：馬身飽滿，有好狀態，坐位望贏。
飛驥：勝後狀態稍不如前，地慢始可攷慮。
金碧：神態好，但始終欠火氣，地慢始要防。
游奕：上回水準，三甲可爭，贏並不易。
銀禧皇冠：狀態已不差，但要地快始有機。
威龍：操練認眞，此程較合，坐位可贏。
花旗林：上力仍未足，宜取觀望。
啱啱好：馬身收實，地快有可贏實力。
快樂飛馬：狀態盡復舊觀，敵路亦可贏。
四蹄飛：此程不合，地慢更欠佳。
金必得：路合，但操練不足，機會平平。

波斯神童 龍都 近況頗勇

第七場 第四班 一二三五公尺

拿破崙：新降班，負磅亦重，按理未到勝時。
波斯神童：狀態已勇，動態亦積極，有勝望。
勳得：久休復出，負磅不輕，未敢厚望。
龍都：狀態有迴光勇，快慢地都要防。
金福：潛力優厚，狀態有起色，地快可出頭。
奇驥：久拼無功，仍以地快爲宜，一位已佳。
錦鯉：近態有起色，但此程不合，機會有待。
橙皮：久未上陣，此程亦嫌短，機會稍次。
吉慶：有退化現象，在此班已難贏。
滿圖利：操練頗認眞，已復水準，地快可爲。
雪山：狀態低落，此程亦欠佳，難寄厚望。
百花齊放：狀態仍見好，地快有入圍機會。

四重彩介紹

⑥銀禧皇冠　③飛驥　⑤游奕
①大明星　⑦威龍　②新星月
＊馬士＊

大快車 樂心 老而未頹

第八場 第七班 一八〇〇公尺

萬里長城：稍有起色，但快地不易有爲。
好好日：近況不弱，班次有利，時刻要防。
京都：未見積極，不妨看多一次。
龍虎榜：此程嫌畧長，成就止於一席位。
神威：草地速度所限，機會平常。
好兄弟：狀態稍起，但此程已嫌長多少。
樂心：操練閃縮，但每見好，切切留神。
宸禧：頗有轉機，場地不太慢要提防。
一定勝：質爾，久操未見起，難以過信。
大快車：勇況仍穩，上回表現佳，頗堪注意。
家珍：操練積極，狀態出色，是前列份子。
粉紅鑽石：近態尙不弱，負磅輕，未容忽視。

百發百中 勝佳博 進度甚佳

第九場 第二班 一六五〇公尺

威飛：狀態未及勇點，暫宜取觀望態度。
確得寶：動課下已有轉機，路合，快地要防。
人之陞：勇況已冒，此程亦可，但必須地快。
百發百中：此程尙可，場地變化有冷門機會。
光榮：漸入佳境，其表現應予留意。
高勝：神色較上回好，但亦未到可勝時候。
勝佳博：進度徘徊，七成狀態，地慢始可敵。
百利：負磅已輕，但此程則嫌長多少。
陌生人：前速快，但韌力尙須攷驗，未夠贏。
金峯：已見上力，速度不弱，快地則有可爲。
好事成雙：肥態已減，漸到留意時。
威勝：有質缺態，未達爭勝水準。

保勝 貴風馬 質佳態勇

第十場 第二班 一六五〇公尺

得勝馬：磨球認眞，態况出色，地慢亦可贏。
谷中天子：此程亦可，地慢可作配搭攷慮。
貴風：近態續見好，夠質，快慢地都有冷望。
猛將：近況不如前，場地變化亦不敢厚望。
永明燈：此程適宜性成疑，不妨看多一次。
安霸：疏於操練，地慢更難有爲。
扶搖直上：近況仍穩，但此程則畧短多少。
步步高昇：有好準備，亦進步，危險份子。
鐵膽雄風：減磅有利，場地復好有冷贏機會。
平橋：並無急攻之意，狀態平常，稍後留意。
永福：班次失利，降班邊沿，宜取觀望。

場外三寶

第八場　③京都　⑦樂心
第九場　⑫威勝　⑦勝佳博
第十場　⑤永明燈　⑨鐵胆雄風

張基

今晨特別鏡頭（邊欄容）

新星月	54.0(26.7)	威	健走肥靚	神態
山皇	55.0(26.2)	東	矯疾走靚	衝勁
波斯神童	1.32.0(27.0)	加	勢欄仍靚	相當
玉花驄	1.27.0(27.0)	劉	已不變肥	可以
多歡喜	53.4(26.0)	威	神色十足	勇達
猛將	53.1(25.3)	葉	火氣不弱	仍有
劍童	50.9(25.7)	葉	步勁力留	火足
得運馬	1.26.6(27.6)	文	全程呵成	未費
奪錦	54.1(26.1)	馬	一氣極壯	進步
永明燈	55.1(27.2)	馬	脚頭易完	比上

歐洲隊從未有在南美比賽奪過標
西德兵馬會不會今次創出新績

世界盃十六强隊，歐洲球隊佔了十隊，如果照百分比計算，它佔了百分之六二點五，照分組賽的抽籤結果看，打入複賽八强的，可能有六支歐洲球隊佔了百分之七五，換言之，南美球隊祇佔百分之二五。從數字的顯示，歐洲球隊爭霸的機會按步提升，複賽的B組，說不定全是歐洲球隊的天下，第十一屆世界盃賽，歐洲球隊也佔了優勢，但過去的十屆，歐洲球隊從未有在南美比賽奪標的事蹟，巴西卻於一九五八年（第六屆）在瑞典初奪雷米金盃，一九六二年（第七屆）再在智利比賽掄元，一九七零年（第九屆）在墨西哥城三次奪標而永保雷米金盃，由上屆（一九七四年）開始，世界盃的錦標已是現有的國際足協盃，今年，歐洲球隊會例外地在南美奪得冠軍嗎？可能要看西德與巴西兩隊在競賽中的表現，才能找出答案，目前已有人估計，世界盃的歷史可能改寫，歐洲球隊在南美贏得冠軍的希望甚濃。

從本屆世界盃四組抽籤的結果，可以看出的初賽第一組與第三組爭持最烈，第一組形勢相當混亂。第三組也可以說是實力均等，如果這組的球隊仍是「火氣」十足的話，則可能競賽與「堀牙波」一同樣刺激，這兩組每組都有一枝南美球隊，另三隊是歐洲隊伍，第一組的首席熱門，看來是主辦國阿根庭，第三組則爲被看作爭霸雄師的巴西，故在這兩組裡，歐洲球隊似乎祇是爭奪第二出線權。

第二組及第四組，似乎較爲單純，歐洲球隊晉入複賽的呼聲甚高。第二組已成西德、波蘭的天下，第四組荷蘭、蘇格蘭佔了優勢，從四組的球隊分佈看，歐洲隊伍確已佔盡了便宜。

本年一月十五日在布宜諾斯艾利斯，由夏蘭維治的三歲孫兒抽籤，決定了本屆世界盃四組的隊伍公佈，義大利感到情勢不利，第一組的四隊是：阿根庭、匈牙利、法國、義大利。主辦國排進實力强勁的一組，可以說是世界盃賽史無前例，阿根庭對於抽籤的結果，雖然表示不滿與憤怒，他們要費更大的氣力才可以打入八强，但主辦國佔了天時天地利人和，但不失爲這組首席出線的隊伍，匈牙利、法國、義大利三枝歐洲球隊，只能爭取第二位，義大利於一九七零年以一比四敗於巴西而得亞軍，一九七四年大熱門倒灶，在分組賽勝海地三比一，和阿根庭一比一，負於波蘭一比二，今次與主辦國阿根庭相逢，已難有爭勝的信心，幸好，義大利於六月十日才與阿根庭碰頭，已是主辦國分戰匈牙利及法國之後，在這組裡，匈牙利與法國，都是不易招惹的隊伍，尤其是充滿青春氣息的匈牙利，他們希望在阿根庭重振聲威，六月二日對阿根庭，可能是匈牙利隊採避重就輕打法的時候，六月六日應馬太巴達週義大利，將爲匈牙利隊大顯身手戰事，它是否不負國際球評家的厚望？也要看這場「義匈大戰」。初步的觀察，第一組出線機會較高的，仍是阿根庭與匈牙利。

第二組波蘭、西德、突尼西亞、墨西哥，上屆冠軍西德，已成爲這組熱門，雖然缺少了碧根鮑華的西德隊，實力可能削弱一些，最近在熱身賽曾以一球敗於巴西，但到了正式比賽的時候，仍可發揮潛力，上屆分組賽，西德何况不是以一球敗於東德，但它祇是避免與巴西在複賽碰頭的戰術部署，到了複賽場打勝仗，贏上屆季軍波蘭一比零已是入球最少的一仗，決賽二比一勝荷蘭，可以看出領隊舒恩的熱嘢運用另有一套，在分組賽，相信仍可擊敗波蘭，至於這組另兩隊墨西哥與突尼西亞，實力並不强，西德、波蘭在這組裡，業已控制大局。

第三組奧地利，西班牙、瑞典、巴西。雖然這組各隊的實力均等，但巴西仍是一枝獨秀，最近在歐洲進行熱身賽，雖然仍未能看出巴西的眞正實力，可是在南美作戰，它應是一支優秀球隊，三支歐洲球隊，瑞典似乎較爲弱些，爭奪第二位的，將爲奧地利與西班牙，從歐洲外圍賽的表現，奧地利以不敗之師而獲出線，西班牙卻曾敗於羅馬尼亞。而且，西班牙球員，倘若踢來似有「火氣」的話，則可能影響爭取晉級的機會。這組晉入複賽的兩隊，很可能是巴西與奧地利。

第四組的隊伍爲荷蘭、伊朗、秘魯、蘇格蘭，上屆亞軍荷蘭，現時已缺少告魯夫，實力難免受到影響，但在這組裡，仍是首席熱門，伊朗在亞洲大區外圍賽，雖以不敗之師而進軍阿根庭，但恐難爭勝，秘魯祇是自認有爆冷門的能力，南美的隊伍，可是在十六隊之中，它的作戰功夫最差，固然難望擊敗荷蘭，要與蘇格蘭爭複賽權，亦會相當吃力，上屆蘇格蘭在第二組初賽，以不敗之師而被擯出局，祇是比巴西失多一球，本屆的編組對手不强，應有晉入複賽的機會，這組仍是「睇好」荷蘭與蘇格蘭。

倘若分組初賽不致爆冷門，上述同組的熱門與次熱門均能順利晉級的話，則複賽的A組將爲阿根庭、波蘭、巴西、蘇格蘭。B組則爲匈牙利、西德、奧地利、荷蘭。（文羚）

十六支進軍阿根庭世界盃隊伍，各隊「準國脚」名單，明天全部刊出，請讀者留意。

伊朗熱身賽 輸俾威爾殊

【德黑蘭十八日路透社電】伊朗今日在此間舉行的一場熱身賽中，以〇比一敗於威爾殊脚下。上半場雙方以〇比〇打成平手。全場唯一的入球是在下半場二十五分鐘射入的，伊朗後衛加沙蘭尼未能及時將球勾銷，被客軍翼鋒戴耶截得，順勢勁射入網，奠定勝局。

[illegible]打和較爲合理，他說：「在開賽的二十分鐘，伊朗極爲出色，我還以爲我們會輸。」但這位威爾殊領隊指出，伊朗還要加强防守力量，因爲他們在世界盃分組賽的對手是荷蘭、秘魯和蘇格蘭，如果伊朗能克服防守上的弱點，他們將會成爲荷蘭和蘇格蘭的一大威脅，不然的話，蘇格蘭前鋒便可在伊朗後防爲所欲[illegible]

[illegible]計劃主要集中在體能方面，因此球員可以應付九十分鐘的賽事，不過，我們的隊型還沒有組織好。威爾殊隊打得很好，這場比賽幫助我們找出了弱點。」

伊朗前鋒盧辛在下半場二十八分鐘入替愛杜根尼，但沒有表演其球技的機會，不過，從他的表現看來，他的傷勢已完全康復。

尚有體育新聞 刊載在第六頁

巴西在倫敦捱打 與英媾和1—1

後衛茅招多多 五球員被記名

巴西似無世界級球隊本色

【倫敦十九日綜合外電報導】今年六月阿根庭世界盃大熱門巴西今晚在此間一場熱身賽中以一比一與英國媾和，在這場快速而粗野的比賽中巴西共有五個球員被記名。

愛甸奴和施馬利亞於上半場被黃牌警告，下半場巴西又有施里蘇、巴狄士提和阿布爾被記名，如非荷蘭籍球証皇恩大赦，巴西最少有兩名守衛被逐出場。

於上半場九分鐘，巴西先開紀錄。當時芝路由右邊突入，接應李維連奴妙傳，盤入中路，左脚勁射入網，第一次代表英國國家隊的門將哥里根的第一次接球便是由網窩裡拾回皮球。

下半場，英國發動猛烈進攻，由西德漢堡會的奇云基勒和東尼居理中場策動下，巴西門前草木皆兵，這四十五分鐘內，巴西全無世界級球隊的威脅。

在整場比賽中，巴西有八十分鐘處於捱打狀態，於下半場七十分鐘終於被英國隊長奇云基勒憑罰球，由二十碼射入扳成一比一平手。

巴西在這場比賽踢得十分勇悍，再加上英國球員失機頻頻，終以一比一和局收場。

手蛋隊因爲前天失分 今日全隊要復課

彩色球壇

禮拜日戰東昇 必須打場好波

「手蛋隊」因爲響前日打其「茶撐得撐波」而俾「鄉吓兵團」搶走佢一分，故此，故此，「少帥山」一聲令下，今日「下晝」就要個D「打波人仔」一律「拉大隊」開入「黎門丘八波地」度「復課」，不得「有誤」也。因爲「手蛋隊」呢個禮拜日（廿三號）乃同「油站隊」打第二循環（第二十週）之「計分盃」，更因「首循環」個次（今年元月廿二號），「手蛋隊」亦幾乎「顆嘢」，上半場居然先輸兩個波，後來「好辛苦」至扳成「兩隻鴨仔」，「倖保一分」，就因爲「手蛋隊」唔想「和開就和」，亦即係唔想再「多失分」咯。如果「失失吓」容乜易連個「二奶命」都「降班」，做番「季軍」乎？因爲，最後已一連兩屆「手蛋隊」都係以「一分之微」而「坐歪」，如果今屆再失多D「分」，豈非更俾「少林兵」拋離成「十個馬位」之多乎，就算到其時可以做番「二奶」亦冇乜「癮」也。

「手蛋隊」因爲「少」咗個「騎師華」（何新華），全條「中場線」就變咗「鷄蛋散」（脆晒），除咗「宵軍雄」（李桂雄）有晒狀態之外，「雙鎗興」（盧福興）乃「唔夠班」者，後來雖「換人」由「沙僧衛」（張炳衛）入替，但「沙僧衛」又唔係「打慣中場」者，就因爲「鱟哥鯉」（麥哥利）「睇」個件「蠢憃孫」（劉榮根）「唔起」，咁至輸番個「大意波」。因此，「手蛋隊」爲咗要一「顯」吓佢嘅隊「波」並非咁「渣」，而居然俾人「唱」，但喺亦係「和和盃主」，事關，以一隊「擺台趸」，而居然只「贏過」七場波咁「少」，但「和」就和過六場，咁又「點似樣」哉？而且，除咗輸俾「少林兵」之外，仲連「乾淨隊」都唔能「再贏」，而淨吞一隻「垃圾蛋」，加上「和波」個七次，乃「車房班」開「開變」（兩和），其餘係同「大東方」，「流浪漢」，「油站隊」，以至前日「鄉親班」，故此「手蛋隊」失咗呢「十分」，有一「大半數」係「唔應失」也。

「手蛋隊」亞宵「騎師華」之傷已有大半個月（廿四日）咁耐，照「師傅俾」就話「騎師華」如果唔會喺「練波」個陣想「扭傷」嗰話，呢個禮拜日（廿三號）就應該可以「落番草地」者，祇係「騎師華」傷咗之後「狀態」成「疑」，到其時「打成點」就「難講」矣。不過，「数頭洪」就特別通知「華仔」，叫佢今日開入「黎門丘八波地」操呢課就係要「覩」眞吓隻「右蹄」近「腳爭」個度「傷勢」仲有冇「痛」，「数頭洪」希望盡量喺呢「兩晨」「催」、「谷」之下，將「華仔」再「谷」番起，而前日，因爲亦有「若千」都好似「冇乜勁」咁，除咗「宵軍雄」之外，仲有兩三個「唔在狀態」，「数頭洪」正係「苦口婆心」，但佢如果想「挽救」呢個「淡波市」，應由「打波人仔」自己做起，如果自己「打好波」，逢波都搏盡，搏命「數」胡」，當然就有人「捧場」，如果好似前日咁打出「懶懶閒」之波，個「波市」想唔「淡」，都難，希望禮拜日（廿三號）再打番場「好波」可也。（簫靜）

工商晚報 體育

晚唱　夏鴻月

海水化淡廠不宜取消，祇宜改名

海水化淡廠，現在被人萬箭齊發，當係禍首一淒，要去之而後快，中華廠商會，逐點駁斥財政司之加水費聲明，亦指出海水化淡成爲蝕本之源，如果取消海水化淡廠，將該廠改爲別項用途，則可以將赤字化爲盈餘，此論調，甚有說服力。

香港設立海水化淡廠，當初估唔到成本咁驚人，同時，亦感覺有此需要，特別係滲入政治理由在內之時。

因爲香港非常倚賴東江水，於是是否供應充足，就視中共是否同意而定，並非有水放水，冇水制水咁簡單，如果中共話，聽晒我話就放水，唔聽晒我話就制水，咁香港豈不是俾人揸住條頸冇得抖氣。因爲以香港之立場，以英國之立場，不能够聽晒中共指揮話事者也，化淡廠之建立就有此種政治因素在內，當時，大概亦冇乜人反對，冇乜人認爲海水化淡係千夫所指之禍首，要去之而後快。

到現在，司財政宣佈，大幅度加食水費，便引起公衆不滿，計落條數，化淡廠便被列爲頭號敗家仔，香港市民，人人要將佢趕出族，唔再認爲呢個賤仔有用。

海水化淡設備，一旦停用半年，就成套機器損壞，變成爛鐵，到時，要拆下來，買俾廢鐵廠做原料，做起樓之鋼筋，造鋼櫃鋼椅。

所以，化淡廠應該保存，但成本咁貴，點算？財政司算盤咁精，何不用生意腦筋？

理論上，油炸鬼三毫子一條，人參千幾銀一兩，同是食品，價錢不同，但各有各銷路，即係平價貨有銷路，貴價亦有銷路，政府之廉租屋，貴過石硤尾之屋，所以，海水化出來之淡水，不妨另定高價，實行計到十倍價錢，徵求海水化淡用戶。

有誰人願支出十倍水費去用化淡食水？

呢層似乎不必沮心，香港不少富有之家，食百幾銀一個牛扒都嫌唔够，但地用貴價食水，必然有問題，祇要造成用化淡食水之用戶，就係身份之象徵，就大把人樂於使用。

化淡廠改「英皇御准香港海水化淡廠」如何？

嘻哈人生！　筱碧山

五：電視佬奇遇記

亞丁經營電視業不到一年光景，亦是做了「外圍黑市老豆」的時候，手上已累積了盈餘有十萬元左右。

十萬元，說少不少，講多亦冇份，它的價值，視乎銀主的怎樣運用，才可確定它的高低身價。譬如濶佬玩家吧，爲一償愛慕「星肉」的夙願，一夕風流的代價，往往重多過十盤水，反過來說一般胼手胝足的藍白領階級，月薪低微而家累奇重的話，想話儲蓄十萬元購置一層棲身樓宇，則談何容易？

亞丁擁有十萬元現鈔之時，並不學人家去炒樓炒股，事實上，這錫碎咁多的財力，去炒甚麼熱門貨，都不會炒出甚麼名堂，他卻別具心裁獨自看中舊黑白電視機，將資金十盤水完全傾倒在這種不屑爲人注意的貨物上。

原來經亞丁的親身體驗，覺得目前彩色雖然大行其道，然而在貧富懸殊的社會裡，黑白機依然佔了比重較多的一面，不能否認還是存在一個相當廣大的銷售面，惟獨是，簇新的黑白機並不怎樣跌價便宜，祇有二手舊機，卻便宜到不得了。稍爲高級的住宅區，許多舊黑白機幾乎當作垃圾拐之哉，其中不少大廈管理員收集起來，成批沽予經營二手貨者，作爲外快收入，這種情況，已很普遍了。

舊黑白機的原來價值，實在微不足道，幾張舊盤代價，已算頂角蓋蟹的貨色，經過中間重重利上加利，直到消費者手上，可能已升到兩三百元之間，當然準確代價還得視乎舊機的型式與質量，比如最普及的廿寸螢光幕的，西德貨當較吃香，如「內臟」確係完整齊全，且有七成新的模樣，閒閒地可以買到三百元開外，蓋因同樣的新貨，售價還是高達八百元上下，新舊售價相距殊遠，是以還受一般普羅階級的胃納也。

亞丁看中這條生財之道，即動用他的十萬元資金，向高尚住宅區的管理員方面放盤，收購舊黑白機，祇要檢機合乎標準規格，一律以每架一百元代價購入。

不消個把月時間，成千架舊機的收購目標，就完成計劃了。亞丁所購入的，均是揀手貨，購入並經自己的修理工場加以修理調整，架架都相當靠得住，亞丁再加免費保養一年的優待辦法，向新區與木屋區等地推銷，果然十分暢銷。（一〇）

雪山盟　諸葛青雲著　余丹青插圖

二十七：情天鑄錯

龐千曉點頭說道：「火孩兒鄔赤的一身火器，對於剋制各種惡蟲，特具靈效，『苗嶺天蠶谷』之行，似乎少他不得。」

鐵劍眞人笑道：「幫主所見極是，但依貧道看來，事不宜遲，何不傳諭鄔香主畧作準備，我們立刻就走！」

龐千曉聞言，遂命人將「火孩兒」鄔赤叫來，告以即有苗疆之行，命他準備足以剋制毒蟲的諸般火器！

「火孩兒」鄔赤欣然道：「鄔赤早就覺得苗疆雙怪中的『烈火太歲』呼延炳，太以盜氣凌人，如今既然有事『苗疆』，正好順便會他一會！」

鐵劍眞人笑道：「烈火太歲呼延炳住在『雲南高黎貢山』，我們此行，卻是前往『貴州苗嶺』，鄔香主想會呼延炳，祇好等到『萬刼大會』的了！」

「火孩兒」鄔赤聞言，遂去摒擋一切，準了「三元幫」外！

往「苗嶺」。

他們同往「苗嶺」之事，留待後敘，如今再復提到「中條劍客」顧宵楓方面。

顧宵楓爲「媚香藥酒」所迷，情慾奔放，享盡溫柔，但巫山夢罷，一覺醒來，枕邊餘香猶在，「天蠶女」龐眞卻芳蹤早渺，祇留下一條素巾，上書！「天蠶在腹，萬勿變心，百日之間，苗嶺重聚！」

顧宵楓起初尙以爲昨宵的一夜荒唐，乃是夢境！如今看了巾上字跡以後，不禁愧悔萬分，全身汗下！

暗想自己作出如此荒唐舉措，如何對得住「紫清玉女」孟紅綃，「黃衫紅線」龐眞眞等兩位紅顏知己？

顧宵楓越想越煩，遂取起桌上紙筆，留書說明經過，並斥責「翻天怪叟」龐千曉，不該運用下流手段，將自己陷於不義！

留書完畢，走出「飛虹水榭」，因胸中憤怒難消，回手一掌，竟把水榭門戶，拍得四分五裂！

這時「三元幫」中人物，多半醉臥未起，即有少數輪值弟子，因知顧宵楓乃是幫主的東床嬌客，故而均不相攔，讓他容容易易地，出

得遍體悚然，接連打了幾個冷顫，神智反倒覺得清醒一些！

他畧爲定神以後，仰天悲聲叫道：

「顧宵楓，顧宵楓，你作出如此無恥荒唐之事，有何面目，再見紅妹，不如乾脆跳崖一死！」（二〇七）

古押衙　南宮搏

海島奇人

名滿天下的大宰相，又已很老了的伍子胥，不顧在生命的最後時日逃亡出海，他說了一句話：「我能逃到何處呢？」然後，伍子胥自刎而死。他的秘密人員也從死。

從此之後，車牛山島的情況就無人得知了！據說：專諸的妻立下訓詞，不許子孫到大陸上去。

專諸的後裔能文，又是武術世家，他們在海島間發展，百多年之後，他們又分了一支到車牛山島以北的一個島，稱爲平䴬，還有，平䴬以東大海中，有兩個小孤島，也爲他們所佔據。

傳說，過了許多百年，秦始皇帝東巡琅玡時，專諸的後裔曾乘了船去看，但他們守着家訓，並不上岸滋事。

這是另一個故事！

在秦始皇帝併吞六國，建立統一的秦皇朝之前，魯國有一個著名的劍術家，人稱魯勾踐的，也率了本族和徒弟，移居到大海中的島嶼，他的一夥，佔了靈山灣之外的靈山島。同時，在靈山灣海岸，又保留了一個墓地。

魯勾踐是自刎了雙目而率族出海的，因爲，他曾看不起荆軻，不肯傳授荆軻劍術，當荆軻刺秦王，失敗被殺之後，荆軻名滿天下，有人也講到勾踐當年不傳授荆軻劍術之事——勾踐自慚，因而自刎雙目，然後，又設族出海，命本門中人不可再參與陸地上的事。

勾踐是山東長劍門一宗，而這一宗自此之後祇是自行練劍，不許用於世。但是，他們在靈山灣海畔仍有人，陸地上的消息，時時會傳入海島，許多日用品也由陸上運到海島。

車牛山島在南邊，距靈山島不過二百里海程。專諸的後裔和魯勾踐的後裔先由海上相遇，然後有了來往，兩伴人，都是以武術作俠傳世的，但又都受了上代禁制而不許入陸地，參與陸地上王侯的政務。

因此，他們由交好而婚姻。後來，可能是漢皇朝的武帝時代，專諸的後人在海州灣的陸地設立了一個居留地，分兩部，一住嵐山，一住雲台，同時，他們和陸上的專諸另一系家族的後裔有了聯系——時間，漸漸地使得上一代祖先的禁令鬆弛。

時間，一個又一個的一百年，也使人口不斷地增多。這兩族人婚姻者的一系，有一部分移居到諸城地區。又有一部分因爲婚姻，又因爲故鄉泥土的思念，轉移到內陸，從前燕趙魏等地，避亂世的人，向海外，幾世幾代後，又有回入內地的！但是，祖宗遺訓，又並不全廢。（一）

重逢　浣花生

廿四：難答的話

任翹正要談下去，有人敲門，知是上官清華，忙把耳筒放下，上官清華入來，問道：「誰打電話給你？」

任翹答道：「今天遇了一個朋友，也是由海角來的，不知怎的，他知道房裡的電話號碼，便打電話來，夜深了，小姐還未睡嗎？」

上官清華回身跑出，任翹心如麻亂，電話鈴又響，任翹拿起耳筒，這回是上官清華了，上官清華高興在電話裡談話，這時也是一樣問道：

「你會感覺和我旅行，十分不方便，是不是？」

「噢！怎會有這樣感覺？得追隨小姐，是莫大的榮耀。」任翹答道。

「人們問我兩人的關係，你怎樣答？」上官清華問。

「我會答他，目前，我們是朋友。」任翹答得巧妙。

上官清華嗤嗤的笑，又問道：「將來呢？」

任翹有點窘迫，他對上官清華，祇有敬畏，不敢有甚麼妄念，身份懸殊，正所謂齊大非偶，這時，又巧妙的答道：「我祇好答他，將來的事，將來才能決定，在目前談未來，都是多餘的。」

上官清華又大笑，任翹知上官清華是非常女子，自己除了被動之外，再無其他辦法。

上官清華道：「今天在晚會上，有一位年輕的太太，對你很是注意，她的心，本來在你的身上，但她一雙眼睛，都不敢看你，我以爲她是認識你的。」

「不，」任翹連忙否認。

「認識也是很尋常的呀，羅敷早已有夫，使君也已有婦，以前的一切，像流水行雲，忘了便算，任先生，我不是愛吃醋的人。」

她越說越怪，任翹心靈卜卜的跳，他對上官清華，認識還是未深，對她每說一句話，都要小心琢磨，他知在這時侯，幹錯了一點事，說錯了半句話，對未來都有影響，兢兢業業，不敢出錯。

他不能否認，也無從否認，祇是默默無言。

小說

風雷引　東方玉

十三：邪不勝正

夏玉容聽了他的話，右手圈動，使了一招「左右逢源」，劃出兩圈彩虹般的劍光，果然劍光一發，兩個和尙各自後退了一步。

夏玉容心中暗自覺得奇怪，自己親眼目覩這二位五台山的紅衣和尙，武功奇高，不說自己一人力敵兩個，就是對方兩人中任何一個發出一招，自己也未必接得住，如今居然一招之間，就把兩人逼得後退不迭，豈非奇迹？

屠夫謝本昇冷嘿一聲，左手劈出一掌，右手迅快翻起寬犬黑袍取出一柄臉泛藍光，二尺長的牛耳尖刀，刀尖一指，正待進招！

笑面神丐叫道：「不好，那殺豬的要動刀啦！」

伸手一指，夏玉容右手彩虹劍不由自主的隨着朝謝本昇指去，這一指不打緊，但聽「嗤」的一聲，從劍尖射出去一縷精芒，竟然從屠夫謝本昇劈來一團凌厲掌風中直穿而入，謝本昇右手牛耳刀還未發招，就已發覺不對，急急往後躍開。

大達尊者被逼後退了一步，心頭不禁大怒，以自己的身份，居然被一個小女娃一劍逼退，豈肯甘休，他腳下並未再往前欺去，左手凌空一掌，拍了過來。

他這一掌含憤出手，使的正是他密宗最厲害的「阿羅漢大手印」，手掌剛剛凌空印出，就有一道內家罡氣應手而生，看不出掌勢的凌厲，也沒有呼嘯的掌風，但卻有一股無形的氣流，使得周遭三丈，風雲丕變，站立稍近的人，都感到氣壓驟低，有令人窒息之感！

笑面神丐叫道：「不得了啦，那大和尙使出狗爪印來了，妳快發劍擋他一擋。」

夏玉容手中握着彩虹劍，但自己已然失去了主宰，因爲不用她去思索應敵，她右手就若有神助，會自動的揮了出去，這回也是如此，笑面神丐叫聲方起，她右手長劍已經嘶然有聲，横揮出去。

劍光如匹練橫捲，晴虹乍見，內家罡氣自然擋不住劍氣的鋒芒，兩下裡驟然一接，就可聽到一陣嗤嗤細響，密宗「阿羅漢大手印」劈出來的掌功，已如湯沃雪，被劍氣一掃而空。

大達尊者沒想到夏玉容居然會使劍氣，心頭一凜，又被逼得後退了一步。

就在大達尊者發掌的同時，大德上人也一舉鑌鐵降魔杵，欺到右側，像泰山壓頂般劈下。

笑面神丐躲在夏玉容身後，又叫道：「這小和尙壞得很，妳迴手給他一劍。」

夏玉容彩虹劍剛剛把大德上人逼退，果然劍勢一迴，往右掃去。

她彩虹劍祇要一劃動，帶起來的光芒，就足有尋丈來長，這一迴劍，劍鋒橫掃，身子已然向右轉了過去，正好避開大德上人降魔杵下擊之勢，但一道鋒芒暈蹤的劍鋒，如果他不趕快閃退，就會攔腰掃過，大德上人自然非以最快行動躍開不可。

屠夫謝本昇大喝一聲，趁機逼近，牛耳尖刀一轉，幻起一片刀光，密集散到。

但他身形剛剛逼近，就聽笑面神丐說道：「這殺豬的不用和他使劍，給他一指也就差不多了！」

夏玉容左手抬處，但覺一股內力，忽然從自己身後傳來，由臂而指，從食、中二指衝了出去，又是「嗤」的一聲，一縷「拈花指」力，居然直逼刀光之中，對方幻起的刀光，登時擊散！（六五八）

海茫茫　黃思騁

二十：步入難關

「我還有別的開銷呀！」

「我怎會知道你另外還有開銷，你事前並沒有告訴我。」

奚雲婷見他無意解她的倒懸之意，說道：「何先生，我一向都是很尊敬你的，你何必一定把我們之間的關係攪爛。將來非但我和可蘭的朋友關係不能維繫，說不定連我這份工也打不成。」

「別爲這個躭心，阿婷，我不會免强你的。」

現在，情勢已經十分明白，何瑞現是不會再幫助她的了，除非她肯答應他的要求。但要做這種事，後果就十分堪慮，第一是奚家昶知道了怎麼辦？第二是藍可蘭是不是會同情她？基於這兩個原因，她就不能作輕率的決定。

這天晚上，她回家去母親。奚太太非常憂慮，說道：「事情弄到這個地方，看你還有甚麼路子可走，幾天之內，你就得變出三千多塊錢來付房租和會銀。」

「媽，我考慮把房子賣去，然後向公司辭職，這樣我多少都有四五萬塊錢多下來。」

「他不會向你追還這五萬塊錢？」

「他出這筆錢是爲了引誘我，我才不會把錢還給他。」

「你認爲這是個好辦法嗎？」

「除了賣房子外，還有甚麼別的辦法可想？」

「想想吧，阿婷，你拿了這五萬塊錢，就算你清白無事，也是不會有人相信的，至少可蘭和家昶不會相信。」

「難道不賣房子他們就會相信嗎？」

「不賣房子，多少還可以說是公司借錢給你的，將來要從薪水中扣還的。」

奚雲婷覺得母親的顧慮相當有理，但問題是要保有這層房子是困難重重，處身在這兩難中的奚雲婷，眞不知何去何從了。

「媽，這件事已不容我再猶豫下去了，我要在三天之內付清欠賬，我一定要作出一個決定來。」

奚太太是早就有了打算的，她祇是料不定女兒的心意而已。但現在已到不由得她不作決定的時候。她把女兒拉到一個角落，好像這間屋子還會有人偷聽似的。

「阿婷，我說你要想清楚，那有把現成可以到手的樓推出去的道理？」她說：「一個人在年輕的時候做甚麼事都很有原則，以爲將來還有大把機會。」（二〇一）

地產王　阿楊

一九二：有些人很笨

地王琳答：「大部分是炒家。」

劉倫志說：「照理這些炒家，是有點頭腦的，沒理由如此老襯。」

地王琳說：「你猜現在的炒家，是甚麼人？」

劉倫志道：「來來去去還不是那些經紀。」

地王琳說：「有，但不是大多數，大多數的，是午上有點錢的家庭主婦，及一些食外滙的四邑人。」

劉倫志說：「這難怪了，他們甚麼也不懂，聽人說，炒樓好，便拼命撲過去。」

地王琳說：「眞正有把握的地產經紀，全搏而炒可供拆卸重建的舊樓，及新界地皮，已很少沾手新樓了。」

劉倫志說：「他們有經驗，知道目前樓價高，不易有作爲，祇有這些人還肯接捧子。」

地王琳說：「這幾宗哄動事件攪出後，將有更多外行人入市，我們估計過，短期內，會出現更高潮，因爲這些人，正在被我們攪熱了，還有一段日子才冷下來。」

劉倫志問：「高潮過後呢？」

地王琳說：「不用躭心，到時，我們另有辦法。香港不是外國，祇要有計，永遠不會失敗。」

劉倫志問：「有沒有人眞正買來住？」

地王琳說：「當然有，問題是多是少，如果一個人也沒有，這些甚麼也不懂的炒樓花者，怎麼肯願給一二千元茶錢，也要取得一層樓。」

劉倫志說：「你說得對，香港有許多老襯，而且分開一級級，最近我有一位親戚，以每呎四百元，買入了一層已有十多年的樓，他還拼命嚷着買得相宜。」

「四百元買一層十多年的樓？是那一間大廈。」地王琳問。

「北角×××大廈。」劉倫志答。

「那幢大廈是老華興建的，已有十五六年，已經很舊了，那時，每呎六七十元耳。」地王琳說。

「但我這個親戚還嚷着相宜，逢人說，顯得非常得意般。」劉倫志說。

「你應該提點他嘛？」地王琳說。

「他買了才對我說。」

「所以我說，香港有些人很笨，沒有說錯吧。」地王琳說。（一九二）

過埠新娘　高華

三：歸僑

「劉老師？你是說三叔，從前教鄉立小學的？」

「對，就是他，我記得師母比老師壯健，高大。」

「你很久沒有回來吧？三叔七八年前過世的，三嬸仍然健在，你是住在那裡的？」

「我姓紀，名叫桂林，住在矮樹林旁邊的木屋，我們全家人離過這裡二十年了。」

「家人移民去美國那一家人嗎？」

「對，大嬸，請問你怎樣稱呼？」紀桂林道。

「我丈夫名劉坤山，就是三叔的侄子，說起來，我們是自己人了，請進來飲杯茶。」

「多謝，我也要拜見師母。」

坤山嫂招呼紀桂林入屋，奉茶，紀桂林取一大盒餅乾奉上，道：「一點手信，不成敬意。」

不久，隣里們都來了，沒有一個人認得紀桂林，但他們知道許多年前，本村有一家人移居去美國，現在這一家人有一個子弟回來了。

屋子內坐滿人，紀桂林開了一盒糖，招待各人，每人抓一把。

他問道：「怎麼不見師母？」

坤山嫂道：「已經派人去找了。」

不久，一個高大的婦人回來，雖然滿頭都是花白的頭髮，可是仍十分壯健。

紀桂林道：「師母，我是紀桂林，劉老師的學生，你一定不認得我了。」

三嬸道：「不認得了，多年前的小孩子，長大怎會認得，你們全家人移民到外國居住，現在就是你一個人回來？難得你回來看我們。」

紀桂林又取出一罐餅乾，另外取一百元港幣，奉給三嬸，道：「師母，這是我小小意思，不必客氣。」

隣里們都稱讚紀桂林情長義厚，三嬸道：「難得你遠道回來，就像我們親人一般，今晚就留下來吃飯吧。」

港九影院聯合廣告

麗華・英華・海運・百樂・紐約・凱聲・新都・快樂
K921958　K211655　K678091　H702412　5-768721　3-816656　H773496　K666148
金明・總統・華盛頓・金冠・麥華・大華・華聲・龍華・恒星・油麻地・福星

即日獻映　緊張刺激肉誘綁票精彩片　不擇手段　何宗道・谷峯・韓馬利・劉丹娟　保領銜主演

今五場映　七八年最新大作　沙漠兵團　眞赫・麥倫・希斯路・麥士瑪・西庚・葛蓮美・丹露
華盛頓今午夜場：性心中　金冠明早：最後一吻

第二週・今請早　歐洲公司緊張刺激恐怖巨片　女神童蘭迪艾蓮一鳴驚人之作　妖女　七彩鉅製　兒童不宜
本片「兆」「魔」「鼎」而「人驅」「兒」足！

今天盛大聯映　問鼎國際影展・台港一流巨星　上官靈鳳・白鷹・田鵬主演　黃家達・衛子雲合演
一代猛將熊廷弼　原名：大明英烈　正義磅礡！武功蓋世！
連場打盡招　武打出絕

狂滿日日五場請早　激烈動作巨片　何宗道・谷峯・韓馬利主演　兒童不宜
不擇手段　肉誘綁票　伏擊狙殺出齊
明天早場　麗華：大鄉里　英華：財神到

今天五場　分秒緊張最新題材最大災難　李麗娟・李察波頓・連奴雲道拉
魔力　百樂中環售票處：恒星戲院
今晚夜場海運：怒潰　海運後晚午場：非男飛女

今天最後四場　十二點・三點・六點・九點
新藝瑪發行派拉蒙最佳金像片　教父　三項金像　兒童不宜
馬龍白蘭度・戴安姬頓合演
明天獻映派拉蒙公司豔片　初嘗禁果

新都中環售票處：恒星戲院
今天五場　奇謀盜寶驚險百出大片名　飛走勇闖神壁偷　結局出人意表！
兩院後晚午夜場：淫姬
明早十一點半　新都・快樂：床上的故事！

京都・麗聲・新華・東方・新聲・翡翠・荷李活・亞洲・蘭宮・黃金・娛樂・寶聲・明月・民樂・金門・樂聲・皇后・皇都・嘉禾・利舞台・倫敦・影都・國都・文華・明珠

滿　今天五場獻映　聯美不朽巨片請即定座
12點・兩點半・五點・七點・九點半　兒童不宜
天皇巨星：占士高寶　金像影帝：史加洛德主演
火爆動作・情節緊張・場面偉大

今天獻映　泛亞發行刻劃人性奇情巨片
優美影像　謹嚴結構　引人入勝　深刻入性刻劃
安東尼昆・杜明妮・仙蒂斯・費比奧提斯主演
百合花　新華午夜場：不擇手段

最後今天映五場　明天盛大獻映：殺絕
十四女英豪　程剛導演
今晚全線午夜場　非男飛女　呂奇導演　蔣奇演

今天五場獻映　嘉禾加開午夜場十一點半
華一弘導演　何宗道主演　不擇手段
伏擊殺戮　肉誘綁票　手段卑鄙　花樣百出
嘉禾廉價早場：少林寺

今天五場　何宗道・谷峯・韓馬利・劉丹娟主演　不擇手段　兒童不宜　後晚午場：淫姬

今天五場　公司發行　血濺十三號警署

今天五場請早到　睇過包你番尋味

聘請
男性包裝
新蒲崗大鐘錶貿易公司急聘數名年輕男性包裝送貨員月薪七佰元畧識英文有意者請電話：③20228 9謝紹熙先生洽。

松坂屋聘 出納收銀
男或女性18至25歲F5程度無經驗可有訓練有意者請詳履歷電話地址希酬近照寄香港百德新街松坂屋人事課收

松坂屋聘 理貨送貨
男女理貨員及男跟車送貨員有意者請詳履歷電話地址希酬附近照寄香港百德新街松坂屋人事課收。

松坂屋聘 男女售貨
8小時工作供膳有年假17至23歲F3以上無經驗可請詳履電話地址希酬近照寄香港百德新街松坂屋人事課收。

讀工半聘 學生兼職
女學生售貨17至22歲下午5點3起4小時工作供膳有意請詳履電話近照寄香港百德新街松坂屋人事課特註兼職

租售　銅鑼灣

實行家庭計劃，提高生活水準。

醫藥　虫　彌敦道579二樓毛文（生蟲生瘡・帶蟲即知）

招生　英美人仕實用會話文法

石谷子專科批命　函批命運20元大批終身寄50元九龍郵箱21271周國華

一流八米影片　七折酬賓　請電話：K690890

商業　謹防假冒　中聯　5-627922　5-628973　3-632345　3-333532

工商晚報分類廣告
銷數廣　效力大　收費廉
每段大字四個、小字三十四個，每天二元，醫藥類每天三元（日晚聯刊，每天四元），不折不扣，以四段爲限（聯刊不在此限）
涉及法律性廣告，須携同身份證

洽刊處
（一）中區新華社利源東街八號地下　電話：二五四九五・二一二三八
（二）灣仔分域街十八號本報廣告部　電話：二七九三零七・二八零七零八
（三）彌敦道壹零零號東美大廈二零壹室生記報佈處
（四）旺角亞皆老街二十二號東興大廈生記報佈處
（五）油麻地上海街三壹九號老寶公司
（六）九龍城周生生珠寶金行有限公司（太子道四三二號）
（七）青山道周生生珠寶金行有限公司（青山道三二六號）
（八）油麻地周生生珠寶金行有限公司（彌敦道二一一號）
（九）旺角周生生珠寶金行有限公司（彌敦道七零七號）
（十）深水埗周生生珠寶金行有限公司（大埔道四十七號）
（十一）紅磡周生生珠寶金行有限公司（蕪湖街九十九號）
（十二）佐敦道周生生珠寶金行有限公司（佐敦道三十七號L）
（十三）荃灣周生生珠寶金行有限公司（荃灣青山道一九九五號C）
（十四）元朗周生生珠寶金行有限公司（元朗青山道八十七號）
（十五）荃灣新區第二十六座十七號中華商行

七彩詩筒

馬波與花事

開到荼薇花事了，
馬波連汁亦撈埋。
同遮可奈唔同柄，
護級升班有得捱。

詩：高景
圖：華生

此時，每年足球「雞尾班」要「護級」，馬場「拉級馬」要「升班」，各有所忙。馬越旺而波則越衰。可歎！

東西

乘客排期半年 河船生意興隆

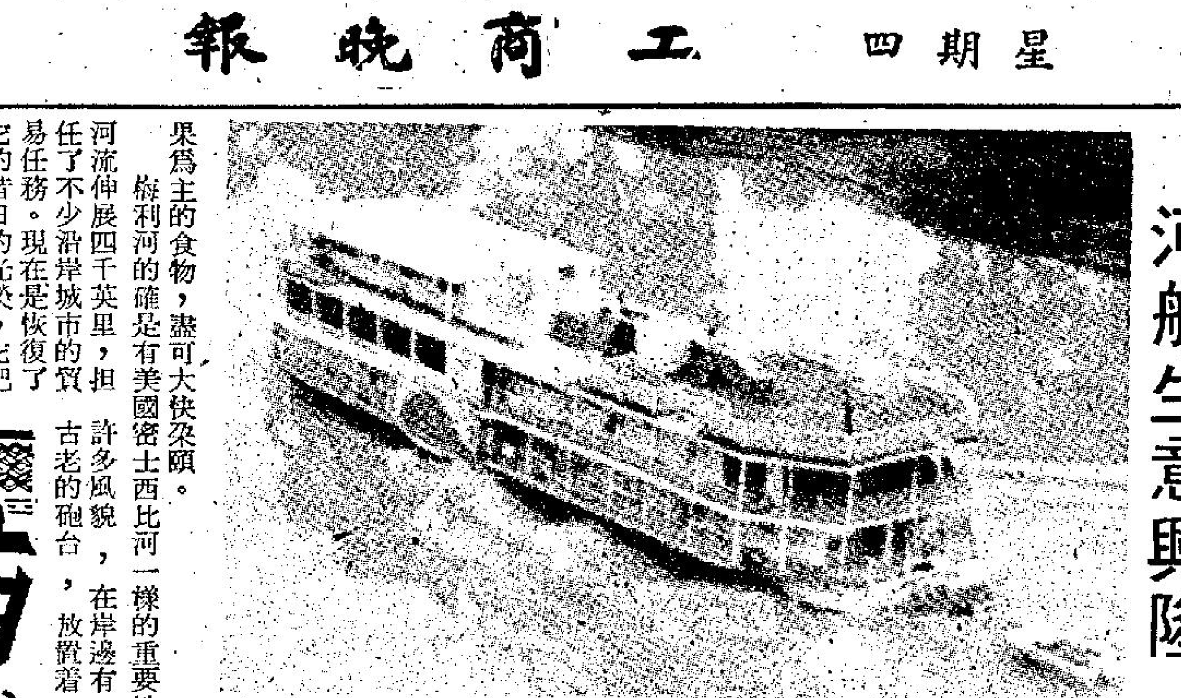

人們只知道美國的密士西比河有「河船」，但是在澳洲的梅利河上，就是與美國的密士西比河差不多的，人們可以乘搭那一艘在電影上名叫紅船的平底河船「梅利河皇后」號，享受內河航行的風味。

梅利河皇后號，是船長溫斯特拉用四十萬澳元來造成的，它可以儎客七十二名，它的基地是在南澳洲省古爾瓦，是一艘豪華的遊河船，每天都有人排長龍，等候搭這一艘內河船。最妙的是這一艘河船，亦在船身旁邊有鋼框圍着的划，一旦動力失靈，它可以代替了。

這一艘河船是把南澳洲的一個小市鎮帶旺了，它沒有名氣，現在是情形大異。人們為了一試乘搭河船，前來這個地方。而這艘船的外表是古老的，但內部的設施則是非常現代化，餐廳是鋪地毯的，搭客能在餐台上享受夏威夷之夜的大餐，以各類水果為主的食物，盡可大快朵頤。

梅利河的確是有美國密士西比河一樣的重要性，有時是還勝過它，此河流伸展四千英里，但擔任了不少沿岸城市的貿易任務。現在是恢復了它的昔日的光榮，它把遊客一直儎到昆士蘭省的邊界去。

「梅利河皇后」號的建造人溫斯特拉表示，古爾瓦是這一條河的第一個通商口岸，這小鎮仍然保留着昔日的許多風貌，在岸邊有舊砲，而在這個地方的古老的砲台，放置着遊客，目的是享受五天半的乘坐河船，向河的上游航行，至天鵝灘為止，全程四百八十公里。

過去兩年，有一萬多名遊客，來這個鎮是為了乘河船，如要搭上去，芳名列入等候名單，要五至六個月的。岸上仍留着一股十七世紀的氣息，古爾瓦酒店仍是那一個舊模樣。平日的人口是三千五百名，到了假日遊客湧來。因為太多人要乘搭河船的關係，此「皇后」船是加高一層客艙，並準備建第二艘河船。大概可能是命名為「梅利開拓者」號，將是更大的河船，能儎一百廿名搭客，在假日來往梅利河上下游。（阿丁）

話香江

政府檔案文件 點解會經消毒

[illegible]會[illegible]安定，居民們對三年零六個月的苦難歲月已經逐漸忘懷。不過，在一九四一年太平洋戰事發生，日軍進犯本港時，在保衛香港的戰役中，曾有不少英軍及本港團隊在戰爭中捐軀；有關該次戰役的一切，港府仍不時接到外界的查詢。例如去年澳洲一位遊客來港，便曾向港府有關部門查詢，他的兩位英軍親戚，在該次戰役中捐軀後的埋骨之所。

類似這種情形，應該求港府那一個部門協助呢？那就是政府檔案處。上述澳洲遊客查詢的事件，根據該處的資料顯示，該兩位陣亡的英軍，其英名乃留在西灣墳場國殤紀念碑石上。

政府檔案處是保存政府檔案的[illegible]管治的地區，不過，在這方面卻沒有一成不變追隨英國。在本港，外人申請查閱某些檔案，若經布政司署批准，便不用凍結三十年亦可查閱；但是，對於高度秘密的文件，例如涉及政治問題或勞資關係，因為這些文件含有高度敏感性，便必須凍結三十年後才可以讓外人進行查閱。

香港政府檔案處成立於一九七二年，至今尚不足七年。目前，該處除了設於中區的總部外，尚有一些較小的檔案室分佈他區。在中區美梨道多層停車場大廈內的總部，其收藏室面積達十五萬呎，除了大[illegible]

政府資料檔案室目前收藏的檔案文件，達二百萬件之多，包括自一八四四年香港開埠時的政府文件，其中有一八四九年的手抄本政府核數冊，一八八六年港府與電話公司的首次合約，安裝電線由石塘咀到銅鑼灣督轄廠的地圖樣本；還有日本佔領軍管轄時期，日軍所用的地契紀錄冊（日文本）等等，琳瑯滿目，極具歷史研究價值。

其中最可惜的，乃是在日軍佔領期間至復員後一段頗長時期，有不少戰前的政府紀錄均遺失掉，這是毀於戰火及受日軍的糟塌造成。

政府檔案室收藏檔案的房間，有防火、空氣和濕度調節的設備。其中要算防火設備最為完善，防火的天花板上，裝有火燭探視器，一旦發生火警，這種探視器對烟霧十分敏感，立即自動發出警號；此外，天花板上並安裝滅火設備，一遇火警發生，便會自動噴出碳酸氣體，把火頭撲滅。

為了永遠保存，所有送到檔案室的文件，先用一些消毒氣體處理後，再放在一些化學流質溶液內，把紙的酸性取出，使其永遠不變；而對於殘缺的文件，除經過消毒和取出酸性的處理外，還把它以唔紙裱好，然後再在表面上加罩一層透明綿巾。

此外，檔案室對所有文件並分門別類，由於編排有系統，所以收藏的檔案雖多，找出所需的文件也並不困難。（易風）

游水裝摩打

游水慢的人，會被人諷刺說，想游水游得快，在後面裝一個摩打，現在不是笑話了，如果想游水快，可以借助一具摩打當作推進器，真是會飛啡。

許多人游水不够快，是因為缺乏腳力，如果套上一個膠水撥，也是不够的，真的是要有個摩打做助力，否則是不够力的，而在澳洲墨爾砵郊外的一個大泳池，一個女子展示所謂水底電單車，就是這一個答案。

這個水底電單車亦可以幫助人潛在水底向前推進的，雖然說是水底「綿羊仔」，它的結構傳是一個摩打為主，游泳者抱着它，可以保持着時速八公里，向前推進。

它是用一個兩段動力的摩打，把泳者向前推的，而最好的優點，是能在水底開行，有一支潛水艇瞭望孔式的管子，向上伸出水面，幫助透氣，據發明人墨爾砵的一個廠家說，亦可以做水底探討工作之用，而它在使用上是極安全的。（丁）

最堪回味集

（續前）李鴻章沈思有頃說：「時間有問題，怎樣辦？」日本公使林權說：「不妨告知軍機大臣榮祿，把這種憂慮轉告慈禧，都是一個辦法。」

李鴻章聽了林權的說話，果然依照進行，便把張蔭桓救了免遭殺戮。

雖然張蔭桓幸免於死，不過，不久，慈禧又下諭旨：「已革戶部左侍郎張蔭桓，居心巧詐，行蹤詭秘，趨炎附勢，反覆無常，着發往新疆，交該巡撫嚴加管束，沿途經過地方，着各該督撫等遴派妥員押解，毋稍疏虞。」

張蔭桓雖未遭殺戮，但要充軍新疆，當時禮部尚書李端棻（李以妹守寡嫁梁啓超，以此罪名，革職充軍新疆）亦要離京赴新疆。張蔭桓遣戍新疆，他的政敵仍落井下石，特別壞的是徐致祥，他是時任安徽學政，還具奏毒害蔭桓，力奏張之罪，等於康有為；且指他在總衙門盤踞年深，其欺君賣國之計，秘而且毒。徐致祥對張之攻擊，可謂毒辣之至了。

迨光緒廿六年，拳匪禍起，時端郡王載漪當政，秉慈禧意旨，對主張剿拳，萬勿招啓外患的大臣袁昶，許景澄等，先後予以殺戮，同時加急傳諭新疆巡撫饒應祺，把張蔭桓立即正法，且不必宣佈其罪名。

張蔭桓便被殺於監所，但在行刑前，有人密勸蔭桓從速自殺。張卻不願如此做法，說：「奉旨殺頭，自殺之後，亦須殺頭，大臣為國受法，應無逃避，何必多一舉。」

蔭桓遭殺戮時，仍服二品官服。

張蔭桓死後，迨八國聯軍入京，慈禧帶着光緒西走西安，狼狽之餘，命李鴻章與慶親王奕劻主持和議。

翌年，辛丑和約告成，慈禧於賠款辱國之後，情勢稍安，始敢借光緒重回北京。

慈禧途中突然降諭：「親王奕劻等奏，美國使臣請將張蔭桓開復等語，已故戶部左侍郎張蔭桓，着加恩開復原官，以昭睦誼。」

蔭桓已遭殺，慈禧竟有此降諭，不成體統，竟至於此，亦何等笑話。（下）

「新開嶺」

難忘的流感襲美

一九一八年九月七日早晨，美國馬薩諸塞州的狄文士兵營，有一接受軍事訓練的入伍士兵，向隊裏醫生報告他的喉嚨疼痛，背部也疼痛和發熱，醫生立刻把他送在醫院接受治療。

第二天，又有十二個士兵患了同樣的病徵而進醫院。於是這種病在軍營迅速地傳播起來，據後來醫生的斷定，到了十八日那天，已有六百名士兵在醫院裏留醫，計自發生此病到現在只有十一天。再過兩天，又有一千五百四十三人病倒，有很多都向死神報到，當時的死屍堆積在鐵路旁邊的棺材中。

這就是在第一次世界大戰期間，美國遭受到前所未有的傳染病侵襲的開端。單是美國，染了此病死去的士兵和平民總計達五十四萬八千四百五十二人之多，墨西哥人死了五十萬，加拿大人死了四萬四千。不久，這種病又傳播到非洲、日本、拉布拉多及南海等地。在愛基斯摩人居住和阿拉斯加的鄉村裏，成年人都染此病死光了。幾個月內，這種現代化的疾病帶走了二千萬人以上的生命。

歷史上只有兩種傳染病可以和這次的流感相比：第一次在紀元後五百四十二年的瘟疫，第二次是十四世紀時的黑死病。那時候，雖然盡了一切人力和巫醫符咒等，都不能够趕走這些災難，只好聽其自生自滅。一九一八年的情形也是與此相同的，二十世紀的現代醫藥，對流感病簡直全無療效。

此病是突然而來的，沒有先兆，而且一染上此病，就難逃死神的魔掌，傳播的速度比迅雷還要快。

美國幾個城市同時都受到流感的侵襲，接着又蔓延到其他城市，到了十月末，全美國的人都震驚了。他們中，無人知道流感是什麼病，從那裏傳來，什麼東西是傳播的媒介物？就在此際，同盟國的軍隊打垮了德軍的最後防線，美國有人懷疑流感之襲美，乃是德國用潛艇運載流感細菌，到美國那疏於防患的海岸施放。其實德國本土亦受流感威脅，病死的總共為三十萬人。

直到現在，一般醫藥專家無人能夠說出一九一八年的傳染病從何處傳來，有人以為來自西班牙，因為一九一八年春，西班牙國內流感極為猖狂，與此同時，德國、意大利、俄國、英國及美國的軍隊中，傳播着一種較輕的流行病──三日熱，此病的病征比較溫和，病人不致入鬼門關。後來當流感在軍隊中肆虐時，曾經染過三日熱者，對流感都具有免疫性了。

九、十和十一這三個月，是流感最猖狂的時候，美國菲勒地爾菲亞的居民，在十月中旬的某一天，患流感而死的多達六百五十八人。地方長官招募志願掘墓人，同時另召集退休的醫生和護士。城里的醫生有三分之一病倒了，他們當然也是染了流感，醫院裏擠滿了病人，平時只收三十個病人的善堂，現在增收到七十名，一半病人，都是在等死的，在一間有六十張病床的善堂，挺着六十具死屍，因為人手不够，過了一天還未收殮，城內外的停屍處，死屍堆積如山。

芝加哥在一個星期死了三千二百多人，城裡的學校、戲院，甚至教堂都關門了。電話公司請求用戶不要多打電話，因為公司裡的接綫生，有一千六百名不是生病便是死掉。

紐約設立了許多新的衛生機構，裡面設有醫藥部和護士，專為病人服務，並且指導居民和辦事人員要注意衛生。她們又請求市民自動撥出一些房屋做臨時的醫院。

衛生局認為流感是人與人之間互相傳染而來的，於是鼓勵人們戴上白色的消毒棉紗口罩，又叫他們暫時不要和人家親吻，如果不能避免時，則可用一條清潔手巾隔在雙方的咀中間，然後行之，可是，這種方法對預防毫無用處。

各處的醫藥人員試用各種藥物──連古代的藥物──來醫治流感，結果沒有用處。巴黎有一醫生勸人們戴上帽（口罩），英國有一著名醫生則認為喝酒是預防此病的好方法。

當流感盛行時，美國西佛琴尼亞的煤礦工人，在兩星期內有五千名不是病倒便是病死。美國東海岸的守護站完全關門，因為在半個月內水手們全都病倒了。

染了流感的孕婦，情況更為危險，幾乎無一個能夠生還，幾百萬個家庭都發生雙重悲劇，許多人受到病魔侵擾，使身體長久虛弱不堪，所以產生厭世的念頭。單是紐約一城，自殺案增加百分之十二，巴黎則增加百分之廿三。

到了一九二七年，美國著名的細菌學家史德文著了一部關於這次流感的書。照他的估計，一九一八年的流感，總共死去了二千一百六十四萬二千二百八十三人，亞洲約死了一千六百萬，歐洲死二百萬以上，非洲死一百五十萬，北美洲死一百多萬──比較兩次大戰所死難的平民和戰士的總和還多兩百萬。五大洲中，只有澳洲在當時沒有受到流感的侵襲。流感襲美迄今，剛好是六十年。

打茅波西德第一

最近是世界杯足球賽，打得如火如荼，國際波亦不一定沒有打茅波的，過去，英國的足球員，常被人指為打波最粗野的，每一場波都是充滿火藥味道的，但是據英國足球界人士為他自己聲辯說，如果講到打茅波，西德認第二，英國就不敢認第一。

西德球員打波的粗魯，真是手腳并用，毫不客氣，拳拳到肉，不信嗎？英國足球總會說，有圖為證，他們說英國的球隊打波，斯文得多了，西德的足球員，在場內對於那個波是不大理會的，他們動粗的行為，與謀殺相去不遠，用手指刺對方腰部，五指挖眼，用手摔人的屁股，拉頭髮，抓人的皮膚，出力用頭頂人，至於那一隻腳更是一件厲害的武器，一腳踢你唔死算你够運。

一個西德隊的「軍醫」克羅泰璟說：「西德隊出賽，一場波比一場波更加打得粗魯，像是打架，不似是打波，我有好幾次，幫得西德的球員打波，忘記了走位，而祇是追過去打人、并非打波。」

打得骨折，已常使許多球員散場時要入醫院留醫，雖然球會替每一個球員「買齊了燕梳」，并且包括死傷的保險，這是法律規定的，許多球員自己亦為了謹慎計，另買燕梳。

有一個西德國腳貿備貝解釋說：「那些球員，打波比以前茅得多，因為他們為了求勝，任何詭計都出到，打茅波及動粗是必然的事。一場波常是火藥味極重的。」

球証也為了打茅波情形嚴重，為之搖頭不已，西德球証韋納指出：「賽程發展太快，有時來不及吹雞，動粗被掠過，否則好多人被罰了。」（丁）

脚踏車怪車頭

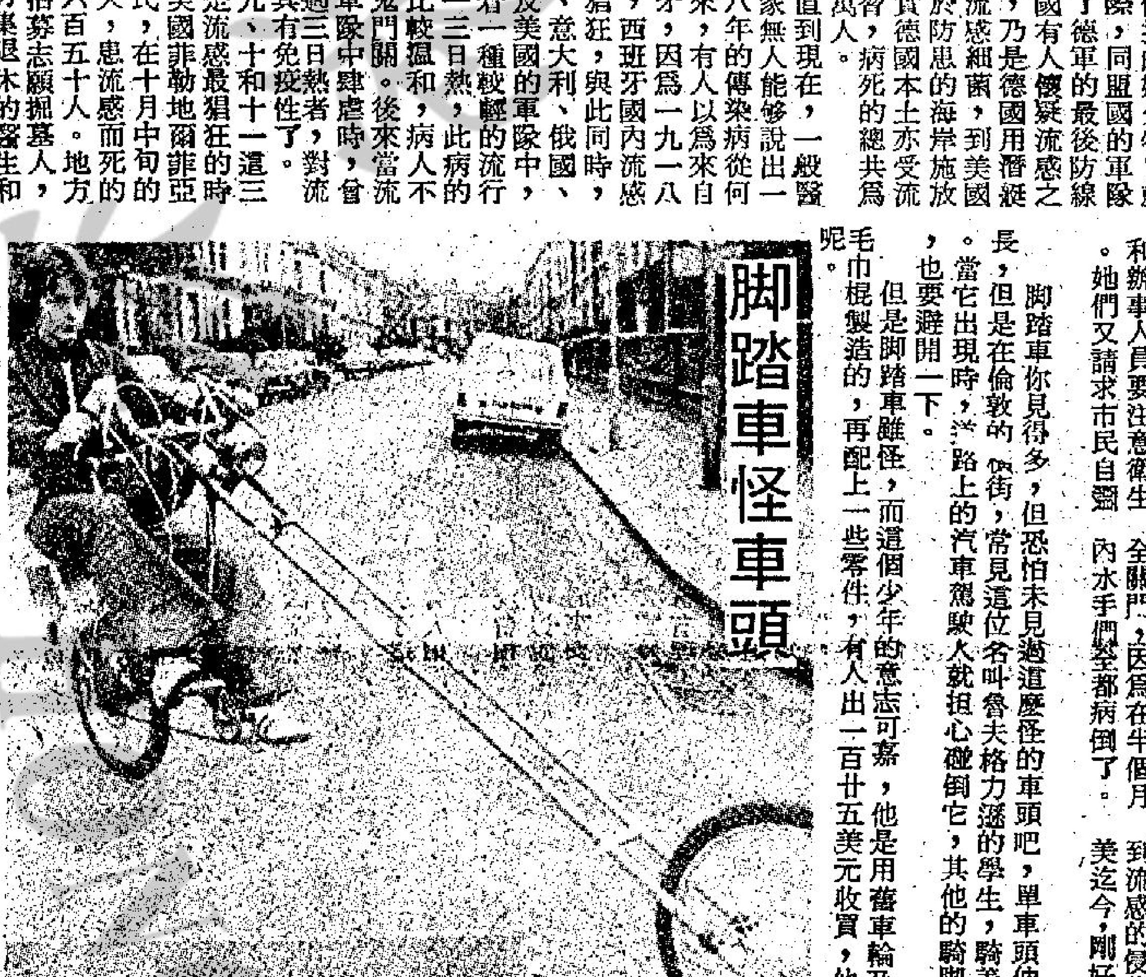

脚踏車你見得多，但恐怕未見過這麼怪的車頭吧，單車頭伸長三公尺長，但是在倫敦的街，常見這位名叫魯夫格力遜的學生，騎着它出街的。當它出現時，一路上的汽車駕駛人就担心碰倒它，其他的騎脚踏車的人，也要避開一下。

但是脚踏車雖怪，而這個少年的意志可嘉，他是用舊車輪及舊的浴室毛巾棍製造的，再配上一些零件，有人出一百廿五美元收買，他不肯放手呢。

麗宮
最後今天 全部槍戰驚險動作巨片
快槍三八
馬素布 蘇菲 嘉露·安 德莉 領銜演
明天獻映
雲雨情
溫馨愛情片

尚有戲院廣告刊登在第四頁

恒生製作·零舍夠怒
不擇手段
大公司動作片 權威導演：華一弘 化名第二砲！
商場上挖角誘肉票 綁門中伏擊暗襲 狙殺趕盡殺絕
香港 皇后 皇都 太平 金明 帝后 九龍 嘉禾 麗華 英華 寶石 觀塘 帝國 國際 南昌 好景 光華 澳門 南灣 新華 午夜場 嘉禾
認真爆滿 樂聲今加入 嘉禾明晨加映早場
何宗道 谷峯 韓馬利 劉丹 周麗娟 領銜主演
法國艷星 安琪麗廸 大膽演出
為達目的 錢銀女人 任得你滾 各出奇謀 各佈奇兵
看何宗道大戰 值回票價
遊韓國 雪嶺挫三霸
遊東京 武館伏羣雄
鬥金山 拳壇奪魁首
兒童不宜

SB
狄龍 從影以來的代表作
導演 華山
SOUL OF THE SWORD
不論：恩人．仇人．愛人．親人．男人．女人
都要：
殺絕
翡翠 娛樂 李活 荷
亞洲 寶聲 蘭宮 黃金 民樂 明月 元朗
明天 假期全綫五場 獻映 請即定座
他是一個無姓無名的劍客
獨斷獨行 劍來劍往
雖然心中有劍 但是無情劍下
手法創新 佈局奇詭
狄龍 林珍奇 領銜主演
谷峯 劉慧玲 徐少強 于榮 領銜主演
李麗麗 客串

編導 呂奇
非男飛女
艾蒂 凌黛 領銜主演
敬請注意 今晚午夜場 十一點半優先獻映
文華 明珠 翡翠 娛樂 李活 荷 亞洲 明月 寶聲 蘭宮 黃金 民樂 元朗
赤裸裸暴露社會的歪風邪氣！
非男 憑絕技。騙馬一功！另有
飛女 爭自由，學婦解，可笑復可憐！
邵音音 陳維英 郭安娜 莎莎 歐陽莎菲 陳立品 領銜主演
韋弘 李琵 韋烈 狄倫 杜少明 司馬華龍 領銜主演

女0
她被人玩
她被人愛
她被人恨
她被人打
兒童不宜

聘請電訊繙譯

本報茲擬聘請日、夜班電訊繙譯若干名，由英譯中，凡中英文基礎良好，具有高度工作興趣者，均可應徵。有意申請者，請詳列姓名、性別、年齡、學歷、經歷暨通訊處（如有電話，請列明號碼），函寄本報社長室收，信封上請註明「應徵繙譯」字樣，合則函約會見，不合恕不作覆。

工商日報啓

台灣各大飯店寄售本報

本報香港版及外埠版，每日空運台灣銷售，深受讀者歡迎，茲為利便零購起見，特再委託下列各大飯店寄售，敬希留意。

希爾頓大飯店	台北市	忠孝西路一段三八號
中國大飯店	台北市	館前路一四號
中央大飯店	台北市	中山北路二段一二二號
大福客棧	台北市	長春路一六八號
亞士都飯店	台北市	林森北路九八號
美琪大飯店	台北市	中山北路二段民權東路口
國王大飯店	台北市	南京東路一段一一八號
統一大飯店	台北市	德惠街九號
泰國大飯店	台北市	林森北路六〇〇號
華懋大飯店	台北市	中山北路一段八三巷一號五
台灣大飯店	台北市	長春路二八號
[illegible]大酒店	台北市	信義路四段二二五號

捐血救人

請到夏慤道香港紅十字會總部二十五人以上參加可派流動隊前往辦理
電話：二八二〇二二壹、

子女三兩，衣食充足，有適當教育，子女五六，唯有食粥，多子未必係多福。
香港家庭計劃指導會

擁有最多讀者的工商晚報
刊登廣告·影响力大
5-280708
5-279307

體育

四年來乙組隊初進足總盃複賽
警察挫東方創佳績
陳雲岳勇鬥遭重傷

場邊人語

警察勝東方二比零，足總盃由一九七四至七八年開始的四屆以來，這是第一支「越級挑戰」的球隊晉入複賽，假如從比數看，它是一場冷門，但昨日在花墟場的九十分鐘比賽，却並不如此，警察贏波是「合理的戰果」開賽後六分鐘，東方門將陳雲岳受傷，已使採取穩守突擊打法的警察加强了爭勝信心，上半場廿二分鐘（倘扣除了陳雲岳受傷，球賽停頓的六分鐘，則實際是比賽的第十六分鐘）歐陽純射入第一球，已造成了警察球員的信心加强，東方雖然不斷反攻，但面對出腳快，而且相當硬朗的警察守衛，東方前鋒根本無法撕破對方的防禦網。

東方球員的經驗雖然較豐，但前鋒線缺乏攻堅的把握，高空球吊上，都被杜倫「頭槌」瓦解了。要因短傳滲入更難越過全疊包抄的密集海，前鋒最有作用的盧洪海，已被招廣傑盯緊，東方要攻入對方禁區，確有「蜀道難行」之感。下半場輸了第二球之後，東方力圖打破「光蛋」，陳長强也開上助攻，可惜久攻不下，終於淨輸兩球。

警察會出現陣脚亂
勝在前仆後繼

贏波的警察，够氣力，有拼勁，但仍可以看出部分球員經驗不足，否則，下半場二十分鐘以後，東方不易佔了較多攻勢，這段時間，警察陣脚會呈現不穩，衹是倚靠氣力與戰意，作前仆後繼的包抄，假如經驗好些，則有乘勝追擊的力量，甚至可能再添入球。

當賽至上半場六分鐘，鄧柱成開上右輔位置離門十七碼射門，可是「撻Q」，皮球落在離門六碼點，陳雲岳撲到「小禁區」邊緣救球，杜倫衝上射門，陳雲岳恰巧飛身向前仆下，恰與杜倫的鞋頭接觸，陳雲岳暈厥，經過約六分鐘的救治。甦醒後感頭部「暈陀陀」，醫院檢驗，東方遂由李樹芬入替把關。及至三十分鐘更以楊建森代替黃銘雄，東方在上半場三十分內已更換了兩名球員。

火藥氣味漸噴出來
激烈過份

雖然是聯賽甲組與乙組球隊對抗，昨日到場觀衆一千三百三十九人，門券收入六千六百九十五元。在足總盃初賽八場，昨日的「票房紀錄」雖然與「南愉大戰」無可比較，但却已成爲初賽階段入場觀衆最多的第二場。昨日序幕戰，警察丙組隊勝東方預備組一比零。

昨日雙方的守衛都踢得很硬朗，下半場二十分鐘杜倫侵犯余國森，出現唯一的「黃牌」之後，球賽已帶來「火藥味」，幸好未致造成更惡劣的場面，但球賽已經很刺激。

警察所射入兩球，歐陽純直接間接帶來入球的機會，上半場廿二分鐘，孫志恒傳球入禁區，陳長强頂出，歐陽純在離門十八碼抽射，替警察打開紀錄，一比零，下半場十六分鐘，歐陽純開角球，杜倫頂入，遂成二比零。開賽時雙方陣容如下：

（警察）黃國安；梁振權、孫志恒、杜倫、招廣傑；張泰華、鄧柱成、連志華；歐陽純、呂煜熊、劉漢昌。

（東方）陳雲岳；余國森、陳長强、文錦棠、趙小文；葉華偉、黃銘雄、鄧世勳；胡錦良、曾劍球、盧洪海。

足總盃初賽，昨日爆冷，警察以二比零淘汰東方。圖爲曾劍球（右）衝門，黃國安（左）出迎接球甩手。（本報記者戴天華攝）

東方失去晉級機會
袁煥和并不可惜
可惜傷了陳雲岳

足總盃初賽昨在花墟場舉行，警察「越級挑戰」東方，結果爆出冷門，以二比〇將甲組隊伍東方擊敗，成爲第一支乙丙組隊伍處得足總盃複賽。這場賽事曾經踢得很勇，有火藥味，東方門將陳雲岳開賽僅六分鐘受傷，送入伊利沙伯醫院，賽後他們統帥袁煥和在更衣室門口向記者發表他個人對這役之觀感。

袁煥和指出，雖然這一仗東方輸了，失去晉級機會，但他一點也不可惜，反正早些被淘汰出局，球隊支出減少，少賽一場半場對收支方面有利，不過，他對於愛將陳雲岳受傷入院，心裏感到很難過，這是事實，袁統帥續加重語氣說：「警察洋將杜倫動作有些過火，球証祇給予黃牌，有點寬容了」。

敎練文錦棠在更衣室中大發雷霆，指警察採戰術成功是球證執法太鬆造成。文錦棠說：「本來這仗我們並非無機會爭取勝利的，開賽後僅六分鐘，岳仔受傷後，替補之後備門將經驗較嫩，後防出現崩潰現象，加上警察踢法硬朗，根本在那時起，整隊球員鬥志已鬆弛下來，下半場多失一球後，踢來更亂」。

正在此際，警察敎練陳運光跑進東方更衣室來，向文錦棠，盧洪海等致歉意，文錦棠亦答之勝負等閒，彼此握過手，場面倒算融洽。

詢及東方軍醫陳杏林，有關陳雲岳傷勢時，他說：「肥仔岳」暈倒主要原因是撞及氣門，頭部，倒地時或許及其他所致，照情況看不致嚴重，送他往醫院作精細檢查祇是小心而已，相信休息一段小時間可恢復正常作賽。」（喬治）

球人球事
光頭象徵「發」 阿香唔怕甩清

△在半退休狀態的愉園助敎張子岱，上次響「總督盃」準決賽靠佢開個罰球搏倒一個十二碼球而淘汰南華，「阿香」日前下半場又試上陣搏殺，仲要輸到二比零俾南華，佢話南華質素高得，怎知佢話唔使D，抵佢地贏嘅。「阿香」而家已經卅六歲過外，但個頭上已成半禿，就快甩晒啲滯，佢話就嚟發咯！故此D頭髮甩清都唔緊要。

△日前愉園輸打贏要，上半場先失一球，下半場竟老羞成怒，大打茅波，李之有黎新祥忍唔住火而被「火牛」趕

咗老婆之後，呢兩三年都未曾試過坐波監，D火收晒！但係這一天竟然肝火盛起來，仲俾球證趕出場添，警定要坐番兩三場波監也未定。

△麥哥利來咗香港都唔少日子了，佢先後效力流浪，青年加盟精工，表現相當成熟，已經唔係昔日俾人講所謂四肢發達，頭腦簡單，而係有紋有路矣。佢雖然係空手道黑帶高手，打波個勢如狼似虎，但係佢個心地好善良，日前響花墟睇港會打波，港會敎練葦斯個老婆抱住個幾個月大嘅仔，想放落張嬰兒車個度，但係好多雜物阻住，麥哥利自告奮勇幫佢執拾好D嘢，仲幫佢放埋個仔落架車仔度，認眞唔話得也。

△元朗嘅鄺潤如、張耀東，李龍國及葉振發都係有家室之人，未成家立室嘅馬天雄、吳汝

以「拉埋天窗」，近日連李龍基亦不甘後人，搵番個女朋友，呢位小姐每逢元朗有波打都走入花墟捧場，遲吓可能變成李龍基嘅「跟得夫人」都唔定。（江）

昨日花墟場足總盃初賽，警察勝東方二比零。東方守門員陳雲岳於賽至上半場六分鐘受傷。上圖爲球証蘇錦棠，東方敎練文錦棠及球員合力將陳雲岳舁赴場邊由隊醫治理。下圖爲陳雲岳被舁送往伊利沙白醫院接受檢驗時情形。（本報記者戴天華攝）

警察踢來尚係嫩
如有經驗冇凌亂

乙組球隊在足總盃賽初次獲得晉級，警察昨日以二零比淘汰東方，又是將於複賽遇卜公，又是乙組升班呼聲甚高的球隊與甲組護級隊伍對抗，警察能否再闖一關而打入足總盃四强？秘書姿利昨日賽後答覆詢問的時候，認爲星期日乙組聯賽對駒騰的一伕，爲爭取升班的重要賽事，希望藉着足總盃初賽晉級而提高士氣，在乙組聯賽打開出路。足總盃將來的戰績怎樣，仍屬次之。他補充的說：在每場比賽，相信球員都盡力而爲。

敎練陳運光談昨日「東警」之戰，他說：警察球員在這項「越級挑戰」的賽事，利用氣力速度與東方爭衡，上半場採取穩守突擊的打法，由於很快獲得第一球，也鼓舞起士氣，充份發揮氣力與戰意。當談及是否賽前已決定了穩守突擊的戰術，陳敎練說：最初希望保持不失，伺機爭取入球。但在競賽中，也希望球員各自發揮本身的競賽能力。不過，部分球員經驗仍嫩，贏了二比零之後，如果有經驗的球員，就不應踢來帶有凌亂，可是，經驗是競賽時間的積累，故亦不能苛求。

說到在乙組聯賽的升班問題，陳運光說：現時距離確定升級，仍有一段路程，仍須繼續努力，向爭取同升之途進發，再說到足總盃複賽對卜公，陳運光說：當然希望再闖一關，但欲再獲勝利，將會更爲吃力，如果打入四强又怎樣呢？陳運光說：假如眞有這種運氣的話，則希望對東升。

體壇雜聞
老畢說市政守强攻弱
明天的一仗流浪有準備

流浪自挫敗香港會奪得寶貴兩分後，護級前途再度露出一線曙光，明日與市政再度展開一伕搶分護級戰，功敗對於護級前途非常重要。雖然流浪隊經濟陷於拮据，但依然有一位熱心人士作雪中送炭，扶助流浪一臂之力，拔隊前往長洲作爲時三天加强備戰操練，亦可說是向流浪球員打一支興奮針，明日全力向市政厮殺。

較早時，由於戰績欠佳，畢得利在重重打擊下，準備對流浪「打埋輸數」，渠本人亦急于找尋職業，若果降到乙組，則重新做起。

惟是自從上仗賴將士用命挫敗香港會，在續表上再增添寶貴兩分，畢得利認爲一羣小將如此努力，如果渠本人採放棄態度未免可惜，同時在各方面友好大力鼓舞之下，他再度爲流浪重行振作。希望能够在護級邊緣殺出重圍。

在首循環流浪曾以二比一挫敗市政，銀牌初賽加時打成二比二，互射十二碼輸三比四，明日兩隊三度相逢，展開一場搶分護級生死戰，畢得利表示再勝市政不敢再存奢望，因爲市政仍未脫離護級漩渦，勢必「搏盡」，但流浪對這仗勝負關係前途非常重要，勢必全力爭取。

但畢得利則指出，市政自史葛與夏里士離隊後，亦祇是一支守强攻弱隊伍，流浪今伕有備而戰，希望憑大家努力搶回一分，對護級前途亦有很大裨益。（廣）

娛樂圈

劉永文雪兒戀情不再保密
公開讓記者拍親密照
粉碎謠言雷震茅瑛將遠遊

△劉永與文雪兒的戀情，洛於成爲公開的事實，較早時劉永與文雪兒雖然已有親密的來往，但他們都極其保密，且更表示他們之間不過是普通朋友而已。

但事隔不過一個多月，劉永與文雪兒之間的感情發展，未知是否如火箭一般的迅速，或者是環境需要他們公開承認眞的已踏入情侶階段未定。

昨日劉永與文雪兒一起在佳藝電視出現，據說，劉永是專程前往電視台探訪文雪兒，當他們遇見記者時並沒有如前時的一樣百般躲避，劉永更公開承認，他與文雪兒的感情甚好，此時文雪兒的表情雖然顯得有點害羞，但却情不自禁地依在劉永的懷抱中，由此足見他、她們的感情，的確已發展到另一新的階段。

劉永表示：他對文雪兒頗具信心，意思是已獲得她的芳心，雖然如此，劉永却謂：在未來的一兩年間，不會作結婚的打算，由於彼此的年紀尚輕，恐妨爲此而影響他、她們的事業。

劉永前時雖然已失去了一個恬妞，但現在却又得回一個文雪兒，且更認爲她是其理想的伴侶人選，近期劉永心情特別開朗，或者就是人逢喜事精神爽的表現吧了！

△前時茅瑛雖然會公開否認外傳她與雷震的感情已起了變化，可是傳言却並未因此而告平息。近年甚少與新聞界接觸的雷震，昨日在他新裝修完妥的寓所，接受記者訪問。

雷震、茅瑛和他們的一歲半女兒佩詩更接受記者們爲其拍全家福照片，看來，他們却沒有甚麼不對勁的地方。雷震對於近期外傳他們感情起了變化之事，祇一笑置之，因爲瞭解到娛樂圈乃屬一個是非之地，並不因此而對他們有所影響，雷震說：希望短期內陪同茅瑛前往歐洲旅行，雷震之意，似乎用事實來粉碎謠言。

大導演連獲殊榮
一幕戲嘆爲觀止

有好劇本，有好演員，並未必能拍成一部好電影，因爲如果缺乏了一個好的導演的話，就無法拍出一部好片。因爲，導演可以說是影片中的靈魂。以前，一般影迷都祇着重於看明星，現在，這觀點已經改變了，他們更重視導演的名氣。在目前國際影壇中，波蘭德寶是個叫座響叮噹的名字，來頭確實不小，他曾獲得三屆康城電影節最佳導演獎，能够連獲三屆最佳導演榮譽的，波蘭德寶是康城影展中的第一人。當然，影迷不會忘記了若干年前的一部「碧血黃花」，那就是出自波蘭德寶的手，而他最新的一部作品，就是在一九七七年北歐賣座冠軍的「滿城風雨」。提起來眞是嚇人，「滿城風雨」的票房紀錄，竟然壓倒了特務零零七的「鐵金剛」，甚至「驅魔人」與「大地震」，也沒法與它匹比呢！

「滿城風雨」是一部走「警察片」路綫的動作片，故事發生在瑞典首都斯德哥爾摩，英文原名是「樓頂怪客」，是描寫一個警官在醫院中被人謀殺，引致了瑞京警方的大舉出動，要將這狂徒圍捕，因而展開了一段緊張刺激的警匪槍戰，因爲，狂徒藏匿在一個樓頂上，居高臨下，逢人就殺，尤其是最憎恨的是警察，原來他的妻子是死在警方槍下，他的狙擊行動，完全是基於復仇。

片中最刺激的一幕，就是警方出動，直昇機偵察緝兇樓頂的狙擊手，却被他將直昇機擊落，這時候，街上看熱鬧的眞是人山人海，直昇機直衝而下，勢必引起一場空前災難，眞令觀衆捏一把汗！

影視傳奇　陳德華

睇眞有冇「要陪客上床」嘅規定先！

眞赫曼對抗阿拉伯聯軍

圖爲在沙漠戰爭片「沙漠□國」中，師法國外籍兵團司令□眞赫曼，與阿刺伯聯軍司令在□車道旁談判僵持。該片情節緊□，劇力迫人，合演的還有泰倫□希路與嘉芙蓮丹露。

銀色手記　·夏雲·
從影卅年暢談滄桑
歐陽莎菲不言倦

與李麗華白光同一時代閃耀光輝的女星，少不了一個歐陽莎菲，當年她主演的一部「天字第一號」，在上海影壇確實哄動一時，至今爲人樂道。

今天已升任祖母級的歐陽莎菲，來了香港近卅年，仍對電影工作沒有倦意，其實她亦非爲了生活，因此，那天看她參加演出的「非男飛女」時，特地找她談了一陣，我先問她：

「你對現在的電影看法怎樣？比起卅年前，有甚麼顯著的分別？」

「我覺得最顯著的，是技術方面的進步，不僅是彩色寬銀幕，其他配音、剪接、配樂、音響效果，攝影等等，都好得多了。」

「那末，在編、導、演方面又如何？」

「這方面是見仁見智。我個人認爲過去的電影，有一部份不輸於現在的，特別是劇本，不乏出色的作品，祇是欠了兩樣東西吧了。」

「甚麼兩樣東西呢？」

「一樣是打打殺殺，一樣是暴露。當然，這與時代有關，不能一概而論。」

「你演了卅多年的電影，到了今天，你對它還是這麼興趣濃厚嗎？」

「對的，我眞是喜歡拍戲，我的戲癮好大。嫁去美國的女兒，常常勸我不要幹了，來美國一起生活吧，我都沒有答應，我給自己擬定了退休的年齡。」

「那是幾年之後呢？」

「三年之後。我今年五十四歲了，再過三年差不多了，那時候，我就不想退休，精神也不够了。」

歐陽莎菲對年齡好坦白，有一個比她小一歲的女導演，對人家說她今年祇有四十來歲。

明星與我　依蓮
張森被稱書生和君子
却是百分百商業導演

張森在影圈中，有「書生導演」與「君子導演」兩個雅號；可是，我們從張森歷年來所執導的片子看，他都是個百分之百的商業導演。

多年來，張森爲協利公司所執導的影片，都是迎着潮流而拍攝的，市面上那一類型片子銷，他立即就有此類作品面世，譬如，恐怖片流行，他就有「女魔」；爆社會黑幕片流行，他就有「社女」；武打片流行，他就有「血海螳螂仇」；如今「毛片」流行，他就來一部「〇女」。如果是「書生」或「君子」，那末他拍的片子就會是什麼「表現自己抱負」或「針貶世道人心」之類，而不可能是隨波逐流。

那末，人們何以稱張森爲「書生導演」或「君子導演」呢？原來，大家所指的是張森的學問修爲、處世作風與私人品行。張森未當導演前，是寶文爲生的小說作家，他的文士氣質，直保持至現在，他待人和藹，說話斯文，從不自誇，平時穿着隨便，甚至可以說頗爲寒酸，加上不大梳理的頭髮與養歟的深近視眼鏡，不認識他的人，相見之下，會以爲他是個窮書家或敎師。

在私生活中，張森可以說是一名住家男人，一收工就回家陪老婆兒女，從不跟大家一起浪紅浪綠，影圈雖說是個大染缸，對張森却未沾上半點顏色。

近年來張森名氣大，作品有票房保証，不少製片家想請他拍片，可是，張森只專心爲協利工作，雖然他與協利並無合約上的約束，但他爲人極重信義，他認爲，協利對他好，多年來拍片從未間斷，賓主間相處合作愉快，可比任何合約更有價值。

不過，我們還是不能不承認張森同時也是個成功的商業導演，他最使人欣賞之處是跟潮流而並不盲目跟風，並每能拍出新意，即如這部即將推出的「〇女」，雖是有色情成分的片子，但故事引人入勝，描寫人性愛與慾之分野，有神來之筆，可以作爲一部毛片看，也可以作爲一部新潮文藝片看。

圖爲米高堅在「飛簷走壁勇神偷」片中的神偷扮相。

洛史德加演活拿破崙

以拿破崙及威靈頓將軍在滑鐵盧決戰爲題材的電影，以前放映過很多部，但最新製作，氣勢最爲磅礡的一套，則首推由金像影帝洛史德加及基斯杜化龐瑪的那齣「滑鐵盧戰役」。

洛史德加是著名的演技派巨星，正如外國權威影評人說他一樣：他渾身都是演戲細胞，舉手投足都有戲味。由他來飾演拿破崙，可稱一絕，因爲他的臉型、扮相與歷史上的那個拿破崙十分相似，而兩者的性格也十分相近。

這齣「滑鐵盧戰役」同類題材的電影有一點不同之處，它着重該戰役的形勢分析，兩軍對壘之劍拔弩張情況，兩將領的緊張心情及戰術上的鬥智。氣氛營造一流，觀衆如身在戰場上。引致拿破崙挫敗的對手威靈頓將軍，由基斯杜化龐瑪飾演，在戲中亦有優異演出。

「麗的大電影」亦將這齣巨片列入名單上，安排於本星期五（廿一日）晚上八時在第一台播映，並配上粵語旁白播出。

艷星蘭納紐曼
演出丈夫的影片
不堅持做女主角

在一個化裝舞會上，李利遇上一個女郎，他將她介紹給沙連拿認識，那是一個年輕的富豪，他們兩人一見傾心，沙連拿將女郎帶同自己的家中，兩人就在床上溫馨起來。這是影片「飛簷走壁勇神偷」裏的一段情節，雖然那「女郎」並不是影片的女主角，但她的甜美很能給人留下深刻的印象。她，就是蘭納紐曼，演那長髮女郎的演員的名字，在現實生活中，她是一名導演的妻子。

蘭納紐曼經常會出現在他丈夫的影片中，有時任配角，有時是主角，當然她也會拍別些導演的戲，而不是只單拍她丈夫的作品。蘭納紐曼的丈夫是誰？他就是白賴仁科比，一位非常著名的英國籍導演，無巧不成話，「飛簷走壁勇神偷」正是其中一部他與蘭納紐曼夫導妻演的影片。蘭納相當通情達理，她不會硬要在白賴仁的影片中任女主角，雖然她有權這樣向丈夫提出要求。

「飛簷走壁勇神偷」是蘭納十年前的影片了，現在推出重映，很值得還沒有看過的人去捧場。蘭納近期剛完成的影片是白賴仁科比的新作，片名叫做「國際絲絨」，這一次蘭納可担正做女主角了，男主角則爲基斯杜化龐瑪，此外還有小鬼頭的泰妲奧妮路及安東尼賀堅斯，陣容亦算得上相當不弱。

圈中景　行業

黃家達自組公司
可能加盟演電視

黃家達自台返港，應邀主演黃楓執導的新片「浪子一招」。

黃家達在頂好與友好品茗時透露：將與茅瑛、朱江等，進入嘉禾片場，試「浪子一招」的新裝。

年來，黃家達在港台兩地，紅的發紫，他除爲其他公司拍片外，還自組鵬達公司，過過老闆癮拍片。

黃家達已經邀得林鳳嬌、谷名倫與陳星，參與主演他自資的鵬達公司拍片，該古裝片，將於今年十月開鏡。

黃家達應邀爲電視台拍片集時稱：在月前，港視與佳視，先後派出專人與他接觸，雙方的條件，非常接近。

不過，到現在爲止，黃家達尚未與任何一間電視台簽約。

黃家達自己表示：要決定加盟那一個電視台，要視乎那個出的條件較高而定。

亦彈亦讚　悠悠
特別播映時間有道理

挫折多多的「鱷魚淚」，終於要面世了。

聽說，本週日開始播映第一集，以後都是自週日至週四，每週播映五天，時間是晚上九時至十時。

這種安排很特別，但分析起來，倒是大有道理的，因爲這樣有幾種好處。

星期日的電視節目一向較弱，據說是爲了這一天，一般人都會出街，或去郊外旅行，或去飲茶逛公司，不會留在家裏看電視之故。

所以，「鱷魚淚」排在星期日晚上九時播映，便是爭取白天出去，晚上回家的觀衆，吃過晚飯，剛好可以看一陣電視劇，然後上床睡覺。

至於改爲自週日至週四播映五天，就一來是想在這個時間打擊「歡樂今宵」，二來是週五有「大電影」撑住，這樣等於一週的節目，在這段時間之內，都很有份量，是以對抗敵台哩。

算盤打得不錯，就看「鱷魚淚」的成績了。

今日電視節目

佳藝電視台
教育電視
開場曲
世界童話集
佳視新聞及天氣報告
觀點與角度
青山飛狐
玉面丹心
節日新聞精華
胡章釗俱樂部
實用英文
活用英語
秘書實務
德文初階
最後新聞
晚安
7.40 洛福探案
8.40 德國足球大賽
9.40 桑栢箋下的林肯
10.40 最後新聞
10.45 觀點與角度
10.55 紀錄片特輯
11.25 午夜電影：侵略者

無綫翡翠台
3.00 「諜·謀·花」（重播）
4.00 專片「天字間諜網」曹達華、林鳳主演
5.25 「仙巴歷險記」
6.00 青春曲片集
6.30 新聞及天氣報導
7.00 「觀點與角度」
7.05 「翡翠劇場」：大亨
8.00 「國際刑警」
9.30 歡樂今宵
10.30 最後新聞報導
10.45 「狂潮」片集（重播）
11.45 「義勇七金剛」片集
12.45 國語片「鬼馬神偷王」金鈴、倪敏然主演
2.15 英語長片：戰地軍魂
（明日節目）
7.30 專片「女大女世界」張瑛、南紅主演
9.00 專片「青春歌后」薛家燕、曾江主演
10.30 專片「金鮎臉」蕭芳芳、張英才主演
12.00 「杏林雙傑」片集
12.55 午間新聞
1.10 專片「嫡妻」南紅、胡楓主演

無綫明珠台
4.00 英語片
5.15 卡通片
5.30 英語片
5.55 新聞簡報
6.00 動物生態奇觀
6.25 「歡樂青春」片集
7.00 新聞及天氣報導
7.25 觀點與角度
7.35 安璣嘉烈特輯
8.30 獨行幹探
9.30 明珠九點半：新冷暖人間
11.00 最後新聞報導
11.05 世界盃──進軍阿根廷

麗的第一台
節目預告新聞及天氣報導
麗的影院「女鬼嫁狀元」（下）新馬師曾、余麗珍演
下午茶（婦女節目）
大英百科全書精選（重播）
新一代
笑咪咪（重播）
被頭四卡通
今晚新聞
兒童世界：太空小五義
健康與你
老友記
大搜索
得閒笑一笑
麗的劇場：李後主
新聞，天氣及經濟行情
觀點與角度
榮譽特輯：狼根
愁海花
車站展雲（重播）
（明日節目）
早晨新聞節目
出土文物展覽特輯
專片「烽火佳人」
驚心動魄

麗的第二台
芝麻街
兒童世界
柏杜拉之歌
生活的旋律
卜租合劇集
新聞報導及天氣報告

黑牡丹來港錄歌

出生美國、渾身是勁的黑牡丹女歌手李夢娜，前天加盟百代，簽約成爲旗下基本歌星，李夢娜昨赴百代錄音公司，謁見業務經理黃啓光，並參觀該公司錄音控制間設備。李夢娜從事演唱生涯已有數載，曾到過世界各地獻藝，包括倫敦、法國、德國、荷蘭、義大利、比利時、芬蘭、東京、新加坡、菲律賓及香港等。

美國財政部正式宣佈賣金方法

統計處發表轉口貿易數字

交投暢指數升21點

上午金融行情表

四月二十日（星期四）

（九九K金價）		（去息兩角）	
開市	958·5	收市	942·5
最高	958·5	最低	940·0
（美鈔）		（美電）	
最高	4·640	最高	4·648
最低	4·634	最低	4·640

人民幣外匯牌價 入36·67 出36·49

（歐洲金價）

倫敦（每安）174·65美元（升一角半）
瑞士（每安）175·25美元（升一元兩角半）
巴黎（每安）172·51美元（升九角）

（英鎊）

倫敦轉讓鎊1·8443美元（縮一錢兩厘）
美告老士鎊1·8378美元（縮四錢兩厘）

（雜幣）

日　元（每萬計）	206·00
台　幣（每千計）	122·00
菲　幣（每百計）	60·80
新加坡大紙（每元計）	1·95
西德馬克（每百計）	223·00
法國法郎（每百計）	99·50
瑞士法郎（每百計）	239·00
荷　蘭（每百計）	210·00
加拿大紙（每元計）	4·40
澳洲元（每元計）	5·20
正　鎊（每鎊計）	8·72
葡　幣（每元計）	0·92

昨日交投最暢股份

股票	成交股數
和黃（優）	923,699
置地	642,200
九倉	590,154
和黃	533,581
城都	388,000
橡膠信託	309,276
港燈	301,681
太古A	290,650
滙豐	217,000
會德豐A	205,509

昨漲幅最大股份

股票	前收市價	昨收市價	百分率
聯合橡膠	1.85	1.95	5.41
莊士集團	1.34	1.41	5.22
淘化大同	3.925	4.10	4.46
百樂酒店	1.05	1.09	3.81
明輝發展	0.67	0.69	2.99
橡膠信託	2.75	2.825	2.73
生力啤	12.20	12.50	2.41
聯邦地產	1.75	1.79	2.29
九倉債券	1.42	1.45	2.11
均益倉	15.20	15.50	1.97

昨跌幅最大股份

股票	前收市價	昨收市價	百分率
永昌盛	0.48	0.44	8.33
青洲英坭	19.30	18.80	2.59
利興發展	0.90	0.88	2.22
信昌	2.45	2.40	2.04
新世界發展	1.54	1.51	1.95
菲立斯	0.145	0.1425	1.72
信德企業	1.40	1.38	1.43
漢國置業	0.71	0.70	1.41
華光地產	0.79	0.78	1.27
世界發展	0.80	0.79	1.25

吸引歐美資金來港 工業投資促進團月內訪歐洲

工商署現正籌劃一個工業投資促進團於本月內訪問歐洲，以吸引更多人士投資香港工業。

這種對外促進投資活動，將大有利於本港工業發展。

上月底止，海外在港投資設廠總額又有增加，達十九億八千六百五十萬元，比去年三月份的十八億五千九百萬元，增加一億二千七百五十萬元。

據消息透露，今次爲工商署代表團第七次赴歐促進投資，赴美則爲第五次，此等代表團有爲該署自行籌辦，亦有爲該署與香港總商會合辦。工商署並希望本年稍後時間，該團訪問日本及澳洲。

去年，工業促進科向三百五十五家有興趣在本港投資的公司提供資料，其中十七家公司可能已在本港設廠生產或正籌備設廠，投資總額約爲五千七百萬港元。

目前，美、日在港投資設廠家數續增，同時是外資製造工業中佔最大的比例。

根據統計數字顯示，今年三月底止，美商在港投資製造工業總額達九億二千三百萬元，比二月份的九億二千二百四十萬元，增加六十萬元，工廠家數增至一百一十四家。美資佔外資百分之四十六點五。

日商在港投資製造業仍不斷增加，上月增至三億九千五百六十萬元，比二月份的三億九千五百卅萬元增加三十萬元，工廠家數增至九十一家。

外商投資對象主要是電子業、紡織業和印刷業，預料上述工業發展將更迅速。（夏明）

美國財政部正式宣佈賣金方法

香港人心過度敏感 今晨價格驟降廿元

今晨美國財政部正式公佈賣金消息，由於在美國金融市場休市後始作出上項宣佈，所以西歐金價並未受影響。

港市今晨雖然低開四元，開市報九五八·五，但開市後消息傳入市場，賣家大量拋售，一度低跌過廿多元，最低成九四零·零，比前市跌二二·五元，最高爲開市價九五八·五，收市價九四二·五，息價盯去息兩角，上牌現貨交收共二千三百兩，公價定九四二·五。

據專家分析，今次美國之賣金方式，比預期中爲少，今年內在五月開始將賣出六次，而每次數量約爲三十萬安士，較之國際貨幣基金會每月賣出五十四萬安士爲少，一般預料對自由市場影響不大，而本港金市之驟跌，主要爲人心過於敏感，展望外國金價所受影響不大。香港市場之急跌部分原因受明天假期影響，賣家爭相拋售。

週三外國行情，金價方面：倫敦報一七四·六五美元（升一元一角半），瑞士入價報一七四·五〇美元，出價報一七五·二五美元（升一元兩角半），巴黎報一七二·五一美元（升九角），加拿大期貨報一七六·〇美元（升八角），美國紐約報一七四·三〇美元（跌三角）。英鎊方面：倫敦轉讓鎊報一·八四四三美元（縮一錢兩厘），美國告老士報一·八三七八美元（縮四錢兩厘）。

美鈔彈升，大鈔報四·六四〇，普鈔報四·六三四。美電最高報四·六四八，最低報四·六四〇。

日元報跌，大紙報二〇七·〇，細紙二〇六·〇。西德馬克報二二三·〇。法國法郎報九九·五〇。瑞士法郎報二三九·〇。荷蘭報二一〇·〇。

銀行同業 今晨拆息 四厘七五 五厘

美進出口銀行宣佈 貸款台電億餘美元

【華盛頓十八日中央社電】美國進出口銀行，今天宣布該行已同意直接貸款一億零六百七十六萬九千三百美元給中華民國的台灣電力公司。

該行說：這筆貸款將資助台電向美國購買台灣第五號第六號核子發電廠初期核心用的核子燃料與其他服務費用的百分之五十五。

一億九千四百一十二萬六千美元總費用的百分之二十五將由私人銀行機構資助，台電將以現金支付其餘的百分之二十或三千八百八十二萬五千二百美元。

進出口銀行的貸款，第五號核子發電廠的部分將自一九八四年十月三十一日開始，第六號發電廠的部分，自一九八五年七月三十一日開始，每半年一期，分六期償還。

這筆貸款的固定年利率爲百分之八點二五。

台灣電力公司是中華民國負責在台灣各地供電的唯一公司。第五號與第六號核子發電廠的營建工程也在一九七四年四月獲得進出口銀行同意資助。但是該行當時並未考慮資助購買核子核心燃料。

	出價	入價
隔晚	六又一六分一三	
週四至週五	二零·	一九又八分七
七日定期通知	七	六又八分七
一個月	六又一六分一一	六又一六分九
二個月	七	六又八分七
三個月	七又一六分五	七又一六分三
六個月	七又八分五	七又二分一
九個月	七又一六分一三	七又一六分一一
一年	七又一六分一五	七又一六分一三
三年	八又四分一	八
五年	八又二分一	八又八分三

（註：上述利率爲四月廿五日之定價，新鴻基證券提供。）

美國股票走勢指數

【紐約十九日美聯社電】美國股票走勢指數：

類別	開市	收市	前市收市比較
工業股	八零三·六二	八零八·零四	升四·七七
運輸股	二二五·九六	二二七·七二	升一·五六
公用股	一零五·零四	一零五·三五	升零·三八
普通股	二七八·四六	二八零·零五	升一·六二

美英股市

回吐壓力不大 美股反升四點

【紐約十九日美聯社電】星期三紐約股市扳硬，並擺脫了中段曾出現的拋售現象。

杜鐘斯卅種工業股平均指數於午市時下跌三點，收市前半小時反升了三點，紐約証券交易所的上升股數略比下跌股數多一點。交投亦減退。

星期二杜鐘斯指數下跌六點八五，扭轉過去三日來連續漲升四十四點，而週三開市時拋售現象仍在繼續，因爲聯邦儲備局有意提高短期利率，藉以壓抑通貨膨脹。然而，投資者正期待股市在回落之後，又乘低價吸入。

杜鐘斯卅種工業股平均指數升四點七七，收八零八點零四。成交總額達三千五百零六萬股，比前市的三千八百九十五萬股略爲減少。

紐約證券交易所普通股綜合指數升零點一九，收五二點三五。

【倫敦十九日美聯社電】星期三倫敦股市上揚，加息對股市並未構成威脅。

英國西敏士銀行追隨英格蘭銀行上週的加息行動，將最優惠利率提升至七厘半。

金融時報卅種工業股平均指數升八點一，收四六一點六。

本報獨家報導 英美加黃金期貨市價

加拿大溫尼伯黃金最近期貨收盤：（七月份）
週三每安士報　176·00美元
（上升0·30美元）

美國紐約週三收市價（六月份）
174·30美元（下跌0·30美元）

倫敦金價收市後掛牌：

×週三每安士買入價×	週三每安士賣出價×
174·25美元	174·75美元
（上升1·25美元）	（上升1·50美元）

港幣實際匯率指數

（昨日）一〇四·二　跌〇·一

經濟版

滙豐有利及澳洲壽險達共同協議

有利信貸有限公司，香港上海滙豐銀行及澳洲國民互助壽險有限公司聯合宣佈已達成一項共同協議，由全屬香港上海滙豐銀行的澳洲獲多利有限公司，將其所持有利信貸百分之三十的股權讓與國民互助壽險，該公司原已持有利信貸百分之二十七點八的股權，讓與的價格爲每股澳幣一元另六分，總共爲澳幣一千六百萬元，從而使國民互助壽險公司取得多數有利信貸的股權。國民互助壽險公司主席倪盃爾（G．M．NIALL）在雪梨宣佈此項消息時，形容此項承受是「滿意且重要」的。這筆交易具體顯示國民互助壽險的投保人對有利信貸的未來業務活動將保持不變，我們也有意在國民互助集團旗下的公司中，保留一家由以國民互助壽險爲首的資產所支持的附屬公司。

香港上海滙豐銀行董事長沈弼則宣稱：由於該行過往對國民互助壽險及有利信貸二家公司所保持的關係和信心，該行將繼續對有利信貸今後的活動和業務給予授信方面的支持。沈弼又稱香港上海滙豐銀行將保留在澳洲的全部收益，使該行能在澳洲擴充其所有附屬公司的業務。

有利信貸的所有權雖然起了變化，但沈弼仍將擔任該公司的董事。倪盃爾特別指出這並非是一項取得的行動，因此有利信貸的各項活動，不擬作任何變更。他更向有利信貸的董事和行政致敬，並稱他個人認爲正是由於他們的努力和他們敏銳的業務智慧，才使國民互助壽險的投保者認爲取得有利信貸的多數股權，是一項具有吸引力的投資。

永利英泰得心 由下週起停牌

【本報訊】大衆國際、永利、英泰及得心之董事會宣佈，藉使永利、英泰、及得心成爲大衆國際全資附屬公司之協議計劃個別公司申請批准計劃之法院聆訊，經於一九七八年四月十九日星期三獲最高法院批准，該計劃中有關大衆國際、永利、英泰及得心之股本減縮，亦獲證實，在公司註冊署將法院命令及記錄予以登記後，本計劃將於一九七八年四月廿五日星期二生效。

永利、英泰及得心等三家公司之股票過戶處，將由一九七八年四月廿一日辦公時間結束後，停止辦理股票過戶手續，而三家公司亦將向九龍證券交易所申請，將三家公司股份由一九七八年四月二十日星期四，辦公時間結束後除牌。

爲確保新發行之大衆國際新股票將寄予正確之持有人，永利、英泰及得心之股東，如所持股票並未以彼等姓名（或代理人名義）註冊，應在一九七八年四月廿四日星期一辦公時間結束前，送抵股票過戶處辦理過戶手續。未有轉名之股票如未能及時辦理過戶手續，可能導致大衆國際新股寄予並非應得股份之人士。此等新發行之大衆國際新股，預料將由一九七八年五月九日星期二開始買賣。

煤氣公司宣佈派息 首季息每股一角九

【本報訊】香港中華煤氣有限公司董事在昨天舉行之董事會會議上宣佈，該公司一九七八年首季派息每股一角九仙。派息日期爲七月十四日，將派發予該公司之一千六百十三萬二千發行股，總數將達三百一十六萬零八十元。

[illegible]上通過一九七七年會計年結，並建議末期派息每股二角七仙。伍舜德先生和議接納年結，並對該公司在一九七六年能獲此美滿業績向董事會及全體同人致謝。伍先生稱，「最值得鼓舞的是，雖然去年因制水措施及全年氣溫較高而影響煤氣之銷售量，然而各部門仍能創下新紀錄，使公司利潤增加百分之二十。」

香港聯合船塢委兩營業經理

香港聯合船塢常務董事何大衛宣佈，委任施朗樂與諸樹屏爲該公司營業經理。

在履行新職後，施朗樂將負責歐洲、美洲及澳洲區業務，而諸樹屏將負責亞洲區業務。

施朗諾於一九七一年參加太古船塢工作，於一九七二年底調任生產部掌船務總監職。在任新職前，他是技術業務部總估計員。

諸樹屏現年三十五歲，畢業於中文大學獲經濟學士學位，於一九六九年加入太古船塢接受行政員訓練，一九七六年即出任市場經理，直至此次調派營業部止。

統計處發表轉口貿易數字

轉口貨值九十八億 較前年增加逾一成

【本報訊】根據統計處昨日發表的轉口貿易數字顯示，一九七七年轉口貨物總值爲九十八億二千九百萬元。與上一年比較，價值方面的增加百分比爲一零點一；數量的增加百分比則爲二點三。價值增加的主要原因爲轉口貨物價格陡升百分之七點七。

轉口貨物大部分輸往亞洲國家，數量佔全部轉口貨物的百分之六十八。與一九七六年比較，去年輸往日本的轉口貨物總值爲十三億三千九百萬元，下跌百分之十點七。以非金屬礦物製成品、咖啡、紅茶及可可的輸出縮減最大。

但輸往其他亞洲主要市場的轉口貨物總值則告顯著增加，例如新加坡增百分之一三點三（總值爲十億六千三百萬元）；台灣增百分之一八點三（總值爲四億五千六百萬元）；印尼增百分之四九點六（總值爲八億七千二百萬元）及南韓增加百分之一八點三（總值爲四億五千六百萬元）。

主要種類貨品之轉口變動分析如下：

	轉口總值（百萬港元計）一九七六	一九七七	一九七七與七六年比較增減百分比
消費貨品	四，〇七六	四，二九六	增五點四
鑽石	七八〇	七四一	減五點〇
[illegible]	五五四	六[illegible]	增[illegible]
玉石及寶石、象牙、珠寶金及銀製品	五〇六	四四九	減一一點三
醫藥品	三六七	三七五	增二點四
紡織製成品及有關物品	三二四	三五〇	增八點一
原料及半製成品	二，九〇四	三，四〇四	增一七點二
非食用動物及植物原料	四九三	四八二	減二點二
染料、鞣料及顏料	三三九	三二三	減四點八
化學元素及化合物	一五一	一九七	增三〇點九
人造纖維布料	一五五	一八二	增一七點九
棉布	一四一	一八二	增二八點八
食物	一，〇〇〇	九〇〇	減一〇點〇
魚類及魚類製品	二二〇	二二〇	減〇點二
茶及咖啡	三一六	二〇六	減三四點六
蔬菜	一二三	一二四	增一點二
水果	一〇九	一一八	增九點〇
肉類及肉類製品	一九	二五	增三七點一
資本貨品	八八七	一，一四〇	增二八點六
紡織機械	九八	一一二	增一三點七
運輸工具	六五	一〇七	增六五點一
其他工業機械（主要爲金屬加工及建築機械）	三八	五三	增四二點一
電器機械	四一	五三	增二八點八
科學、醫療及光學器具	四六	五二	增一二點九
燃料	六〇	八九	增四七點四

本港去年轉口消費貨品佔全部轉口總值百分之四十三點七，比上一年度增加百分之五點四。此外，原料、資本財及燃料的轉口輸出總值均有顯著的增加。至於食物的轉口輸出總值則大爲下降，主要原因係由於茶及咖啡的價格上漲，而令到去年消費者對此兩種物品的需求下降。

美售金惹猜度 晨市升後轉疲

股市在昨日上揚一點之後，今晨僅前市況，雖然仍見保持穩定，但上揚之勢已見緩和，甚且呈牛皮之勢。開市之初，一般股份成價多見較上日升一價位，隨後在買家落行情況略爲增加之下，成低見稍微再升一價位，中段以後，市勢雖然保持穩定，然而已無直升之力，買賣雙方轉向觀望，可能由於今日之後將有連續三天的休市，一般買家都不願在此時落行所致，及至收市，除極少數股份見回順一價位左右易手之外，大部份都見以今晨的高價位收市，但亦僅較上日升一兩價位而已。

十一時恒生指數報四四四·六二，較上日的四四二·八六升一·七六。

今晨市出現牛皮靠穩，主要是並未有較新的利好消息刺激，但由於買賣雙方的表現，使市內人士相信，在經過一段短時間的牛皮之後，市道會呈現較佳的現象，他們認爲近兩日市況所見，雖然有淡家企圖放貨，但市內買家承接仍然顯得很強，故此，可以相信，對後市的變化，市內人士仍然存較佳的展望。不過，由於在今日交投之後，連續有三天的休市，在這數天之中，市況變化及內外情況變化如何，不能預料，尤其是在美國宣佈售金日期之後，各國的反應如何？目前無法預料，若按照今晨的消息（見第一版新聞），則美國決定在本年內六度售金，數量仍是很少，不足以與去年的赤字相提並論，若果以數字計算，此舉無疑是杯水車薪。但可能會因此而產生心理上的刺激，而導致較良好的反應，然而，勿論如何，在現時，仍無法即時了解到它的實質影響，故此，比較穩重的投資人士，在今晨多採取較爲謹愼的態度。

在今晨的交投中，滙豐由十四元八角升上十四元九角收市，平上日收市，而怡和則見升了一角，和黃升幅較大，最高四元三七五，收市時成四三五，較上日升三價位，置地成七元半，升一角。

恒生中午指數

四四五·三八　升二·五二

遠東中午指數

二〇七〇·二一　升一五·三七

金銀綜合指數

三八六·九一　升二·四三

金指數

四〇七·三二　升三·〇六

銀指數

三七三·七六　升一·三四

上午成交總額

香港：八、一三〇、〇〇〇元
九龍：一、二二〇、〇〇〇元
遠東：一〇、二三〇、〇〇〇元
金銀：六、六八〇、〇〇〇元

（昨日指數）
恒生：四四二·八六　升一·六八
遠東：二〇五四·八四　升一〇·四〇
金銀：（綜）三八四·四八　升〇·三五
（金）四〇四·二六　升〇·一三
（銀）三七二·四七　升〇·七九
全日成交總額：四千八百一十二萬元

工商晚報上午股票成交報價表

	股票名稱	最高價	最低價	收市價
銀行	滙豐銀行	14.90	14.80	14.90
	友聯銀行			
	恒生銀行			
	海外信託銀行			2.50
公用	九龍電燈	21.80	21.70	21.80
	九龍巴士	4.775	4.75	4.75
	中華巴士			34.50
	中華煤氣	21.10	21.00	21.00
	香港電燈	4.375	4.35	4.375
	香港隧道			11.50
	電話公司	28.90	28.70	28.80
倉塲航運	九龍倉	17.90	17.80	17.80
	均益倉			
	油蔴地小輪			25.70
	中華造船廠			
	亞洲航業			4.175
	東方貨櫃			3.65
	寶福			
	會德豐船務（A）			
	信德			
	維達航業			
	華光航業			
工商企業	和記黃埔	4.375	4.30	4.35
	怡和公司	13.00	12.90	18.90
	會德豐（A）			2.20
	會德豐（B）			
	太古洋行（A）	6.75	6.70	6.75
	太古洋行（B）	1.33	1.32	1.33
	和寶			
	仁孚			1.08
証券投資	聯邦（A）			
	聯邦（B）			
	寶光			2.00
	菲立斯	0.1425	0.14	0.1425
	怡和証券			6.45
	新鴻基証券	1.48	1.47	1.48
	聯合企業			
地產	置地公司	7.50	7.40	7.50
	新世界發展	1.55	1.54	1.54
	大昌地產	1.24	1.20	1.24

	股票名稱	最高價	最低價	收市價
地產業	永泰			
	合和地產			
	和記地產			8.40
	長江實業	5.80	5.75	5.80
	兆景祥			
	新鴻基地產	5.35	5.30	5.30
	嘉年地產			
	城都地產			1.12
	王集團			
	華光地產			
	建煌新記			
	廖創興			
	太古地產	2.675	2.65	2.675
	信託公司（A）			
	信託公司（B）			
	鷹君	4.20	4.15	4.15
建築業	大新公和			
	安達臣大亞	3.50	3.45	3.50
	青洲英坭	19.00	18.90	18.90
	保華			1.95
	新昌			2.15
	海港工程			
	信昌			2.40
紡織製衣	長江製衣			
	南聯實業			2.175
	南豐紗廠			
	南洋紗廠			
	鱷魚恤			
酒店百貨及其他	大酒店	13.10	13.00	13.10
	美麗華酒店			
	海港公司			
	凱聯酒店			
	城市酒店			
	生力啤	12.50	12.40	12.40
	屈臣氏			
	連卡佛（A）			
	和黃優先			1.00

各地黃金收市價格

【倫敦十九日美聯社電】星期三各地黃金收市價（每安士以美元計）：倫敦：一七四·七五；巴黎：一七二·五一；法蘭克福：一七四·六〇；蘇黎世：一七四·八七五；香港：一七一·八三。

商品期貨市行情

原棉（全日共成交二十一張）

月份	開市價	最高價	最低價	收市價
五月	58.20/57.65	—	—	57.75
七月	58.90/58.88	58.90	58.70	58.70
十月	60.40/60.00	—	—	60.05
十二月	61.40/60.90	—	—	61.00
明年三月	62.15/61.35	—	—	61.58

原糖（全日共成交四張）

月份	開市價	最高價	最低價	收市價
五月	7.77/7.60	7.70		7.55
七月	8.05/7.90	7.98		7.90
九月	8.15/8.01	—	—	8.08
十月	8.30/8.21	—	—	8.23
明年一月	8.75/8.70	8.75		8.75
明年三月	9.20/9.00	—	—	9.07

每日公定現貨糖價七點五〇美仙

美英市況

東京股市[illegible]上揚 交投暢指數升21點

【東京訊】四月十九日，東京股市再次上揚，成交頗爲暢旺。開市時，一般買家較爲觀望，但稍後轉爲積極，刺激大市上升。光學股、輕型電器股、橡膠股和投機股都有很出色的表現。

在另一方面，早期有表現的投資股和食品股都在獲利回吐下而告回順。

午後市況，大市繼續扳升，大多數股票都以最高價收市。收市時，東京杜鐘斯指數升二一點一二，收五五五五點八四。成交總數共三億九千萬股。

新市場指數升二點一三，收四一六點一一。

四月十九日收市價：
本田汽車：六一五。
星辰表：四八二。
藤澤：九二〇。
日立製作所：二四一。
松下電工：六九三。
三菱地所：四〇一。
三井地產：三五二。
大成建設：二三三。
新力：二〇〇〇。
日本石油：六五六。

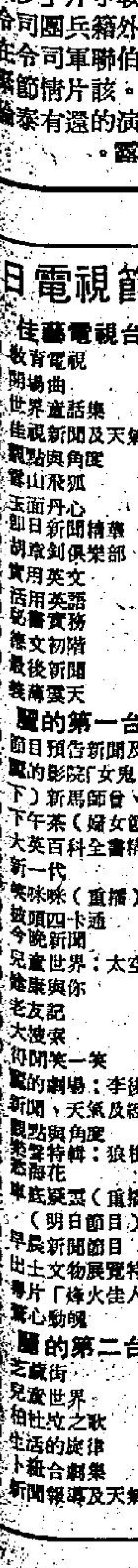

美國防部長布朗透露 美已試爆中子彈 强調北約安全無虞

【丹麥非力德素十九日合衆國際社電】美國防部長布朗星期三稱：美國已試爆了它的中子彈，其它國家亦能在它權力範圍內，試爆自己的中子彈。

布朗在結束北大西洋公約組織核子計劃小組會議時，發表上述談話，參加這次小組會議的計有北大公約組織七個會員國國防部長、歐洲最高盟軍統帥海格與北大秘書長倫斯。

問及一些消息報導法國試爆了它自己一枚中子彈時，布朗說：美國本身亦試爆了這種武器，任何國家，甚至包括蘇俄在內，同樣有權進行試爆這些中子彈的。

布朗說：他們可隨意試爆的，蘇俄是不能限制生產或部署這些中子彈的。

他未有直接評論是否獲悉法國試爆中子彈的消息。

他又表示：預料第二份限制戰略性軍備協議可於本年底擬定，而第三份協議的準備工作，目前正在進行中。

布朗說：預料蘇俄的SS｜二〇型中程火箭彈在北大公約組織要求下，將列入第三份限制戰略性軍備協議內。

又稱：繼卡特總統宣佈暫時停止生產中子彈後，蘇俄僅表出現消極的反應。

同時美國決定公開宣佈延遲製造中子彈後，亦祇接獲蘇俄的消極反應，美國政府印象是蘇俄到最後時，沒有任何壓倒性的武器。

布朗與倫斯表示：他們不相信北大公約組織國的防衛力量受挫，因為有中子彈部署的關係。

倫斯稱：平衡北大公約組織與華沙公約組織的實力，並無促進華沙公約組織的利益。

【巴黎十九日法新社電】巴黎報章「法蘭西晚報」今日說，法國已在太平洋進行其第一枚中子彈試爆。

該報稱，試爆是在摩魯洛進行，該處是法國多年來試驗核爆的地方。

昨日法國國防部拒絕承認或否認在一本法國週刊有關法國正為中子彈進行第一次實驗的報導。

「法蘭西晚報」又說，中子彈目前尚在試驗階段，如果要在軍事上起作用，則會是三、四年後之事。

該報說，法國總統戴斯登在中子彈生產發展計劃上，尚未作出任何決定。

【巴黎廿日合衆國際社電】在美、俄恢復限制武器的談判聲中，星期四日傳出法國正在進行研究生產中子彈的可能性。

據法國人士消息說，戴斯登總統已要求國防部及政治顧問，向他提出法國應否製造中子彈的報告。中子彈可以在一個比較小的地區內，殺傷軍隊，而不致損毀建築物及物資。

其他的政府人士說，法國早已試驗過一種能生產中子彈的裝置，如果總統下令，便可以於三、五年內製成。

華裔助護被控毆打 楊振寧率華僑示威

【紐約十九日美聯社電】由諾貝爾物理獎得獎人楊振寧領導的卅名華裔美國人，今日要求撤消對一名護士助手的已減輕的毆打控告，此人在唐人街對於泊車告票的爭執中，咬一名警員。

此批人在紐約刑事法庭大廈招待記者。其中六人較早時曾在豪雨中示威，要求地方檢查官羅拔摩根陶，放棄對該女子張貝夫人的控告。

楊振寧是新成立的全國華裔美國人協會會長，他說：「我們對於張夫人的被痛毆，深感憤怒。」他是新澤西州西市的護士助手，四十七歲。他又說，該團體對於警察與地方檢察處的處理該案的無情及不理智的態度，深表惋惜。

該事件在去年九月十七日發生後，張夫人最初被惡意對警員湯馬斯班尼惡意襲擊，她反控此名警察毆打她。

張夫人的辯護律師梅雅遜說，她沒有控告該市當局的立即計劃，但已提出初步通告要求賠償。

紐約展出秋冬季女子時裝 一襲全毛絨長裙，配以錦緞的有彈性的紮腰帶。(合衆)

摔出去千萬誘惑 引回來無數幻想

英安德魯王子跳傘險生意外

【美聯社英國南沙尼十九日電】英國王位第二繼承人安德魯王子，今日在此間跳傘時，被他的傘帶纏住，但他安全降落。

十八歲的王子在着陸後說：「我現在再來一次」，一小時半之後，他作是日的第二次跳傘，沒有問題。

他說他在告羅士打郡南沙尼的首次公開跳傘緊張。他在降落時脫開纏着的降傘帶，旋轉七次，還次的跳傘費了四十八秒。

在地面上他被詢問是否該事件使他緊張，他說：當然啦，如果你不是緊張的話，你會做些愚蠢的事了。

他說他的跳傘經驗，迄今祇是「我永不欲錯過的感受」。

此是安德魯王子連串的七次跳傘的第五及第六次，他需要在星期五完成，俾取得跳傘証書。

天氣惡劣煤礦工人罷工影响 美三年來首次出現 國民生產總值低挫

【華盛頓十九日美聯社電】美國商業部週三稱：美國一九七八年首季的國民生產總值，出現三年來首次下跌的現象——由於商業界及消費者緊縮他們的開支所致。

對端頫經濟增長、提供就業機會及刺激購買力的就業工人及商人來說，上述報告是壞消息。它稱：在本年首三個月內，美國國民生產總值年率下跌了百分之零點六，這次是自一九七五年首季，經濟不景氣結束時的國民生產總值下跌了百分之九點六後首次出現下跌的情形。

商業部估計，多季的惡劣天氣及煤礦工人罷工，令國民生產總值下跌了百分之二點五或百分之三，此點意味即使天氣良好及沒有發生煤礦罷工事件，經濟增長率亦僅約百分之二點五。

經濟學家稱：每年的經濟增長率要達百分之四，才能避免失業情況惡化，現時的失業率為百分之六點一。

一九七七年首季的經濟增長率為百分之七點五，在第二季縮減至百分之六點二，第三季百分之五點一而第四季則為百分之三點八。

據國民生產總值數字顯示：本年首季的通貨膨脹率由去秋的百分之六點一增至百分之七。

商業部稱：導致上述下跌情形的最主要原因，是商業實易在一九七七年最後一季增加了百分之六點一後，下跌了百分之一點三，消費者的開支，建築輸出及政府購買力均告下跌。

范斯抵俄談判限武 强調仍有複雜難題

【莫斯科廿日合衆國際社電】美國國務卿范斯說，美俄限制武器的談判，仍有「困難而複雜的問題」。他說，他相信最少仍須多舉行一次會議，才能達致最後的協定。

范斯是於星期三晚抵達莫斯科，對對限制戰略武器及其他雙邊問題，舉行兩天的商談的。與他談判的對手蘇俄外長葛羅米柯在伏勒科夫機場熱烈地歡迎他。預料他並將會見蘇俄主席布里什涅夫。

范斯在抵步時說，方於達成限制戰略武器的努力中，已獲得進展，但仍有障礙存在。

他說：「在限制戰略武器的談判中，仍有複雜與困難的問題存在，我希望我今次來此，能使對其餘問題的解決，能獲得進展。」

與范斯同行的記者們獲悉，范斯並不預測今次會談，能達成協定，還須舉行最少一次高峯會議，才能達成最後的協議。

關鍵的問題，是在蘇俄的新洲際飛彈，和後綴式轟炸機，華盛頓要把它們歸入受限制的範圍內。美國參院將否批准此項條約，將視這個問題的解決辦法而定。

美國談判人員認為後綴式機是有添油配備的，因此續航力可以增加。范斯去年三月首次前來莫斯科，希望能迅速達成協議，但談判旋即陷入僵局。

儘管雙方都曾屢次表示有意尋求解決辦法，而蘇俄最近認為華府方面拖延，而表示不滿。

上月，蘇俄署名的美國事務分析家說，對限制戰略武器問題作出基本決定的時刻已經來臨了。

克里姆林宮的有影響力的顧問阿巴托夫說：「決定是否要達成協議的時刻經已到來了。」

除卻限制戰略武器問題之外，預料范斯並將會提出俄、古軍隊駐防非洲的問題。

范斯在倫敦時曾說，華盛頓對於俄、古軍隊之在非洲出現，「深感關注。」

以軍五月五日撤至邊界六里

【特拉維廿日合衆社電】以色列國防部長威滋曼說，在黎巴嫩南部的以色列軍，將在五月五日，撤退至距邊界六英里之內。

他的昨日的聲，已明證實在最近聯合國秘書長華爾漢訪問時，已由以色列與聯合國的將領擬妥撤退的計劃。

華爾漢返回紐約時，已答應要求將聯合國和平部隊的數目，由四千增至六千。

威滋曼又說，聯合國軍似乎已決心在上月經過一星期激戰，以色列軍所奪得的地區，阻止武裝游擊隊的追入。

此國防部長又在一次國會外交與國防事務委員會的秘密會議時說，以色列陸軍在作進一步撤退之前，將讓聯合國臨時部隊接收他們的陣地。

旋風襲孟加拉 百餘死傷失踪

【孟加拉．達卡廿日美聯社電】孟加拉官方今日稱，從印度越過邊界吹來的一股殺人旋風，昨日造成全孟加拉死廿四人，傷五十人，及至少一百人失踪。

這股曾在印度的西孟加爾省造成十八人死亡的風暴，吹入孟加拉在印邊界的吉大港外，將兩架巴士吹落路邊渠溝內。八人立即死亡，另卅五人受傷。

在恒河三角洲的巴里沙附近，時速七十五英里的烈風，將一艘載有一百五十名搭客的河上輪渡吹沉。

五十八人泅泳登岸，但所有其他搭客失踪。

菲城市游擊隊施暴 炸市集五十餘死傷

【菲律賓三寶雁廿日電】據報菲城市游擊隊昨晚襲擊南部一省會的心臟區，在一個公衆市集燃發三次爆炸，至少炸死三人，傷五十五人。

巴西倫島的電台廣播員稱，傷者已送入伊沙貝拉城的三間醫院，此城市有十萬人口，廣播向東北廿英里的三寶雁呼籲供應血漿。

伊沙貝拉城在馬尼拉以南五百六十英里。未能取得軍方發言人証實此報導的爆炸，但是該消息是駐在反叛的南部地區司令海軍少將戈斯巴頓發出警告，叛軍可能計劃在他們的爭取回教自治的鬥爭中，從鄉村活動轉變為城市恐怖行動後發生。

巴西倫電台報導說，爆炸在兩個地方發生，一處為伊沙貝拉市區的食堂，一處為市集，據報是在下午七時半發生，當時商店已關門，居民正在返家。

美國中等階級白人 開始消除重男輕女

【紐約廿日美聯社電】據「紅皮書」什誌稱，一項對美國中等階級的年青白種女人的新調查，傳統的重男輕女的習慣已在消失中。

該什誌完成對八萬名讀者的調查說，這是女人對自己所想的事，深入改變的跡象，及對於她們的女兒給予機會。

據「紅皮書」說，百分之十九的女人說，他們寧願有兒子，百分之廿一是歡有女兒，百分之五十八無甚分別。

又稱，但是最重要的表示，是年老的人喜歡有仔不在存在，有百分之八說他們欲有女兒也增加他們的家庭的人丁，僅有百分之六是欲有男孩增加人丁。

卡特有番少少面 在美參院通過巴拿馬條約後，卡特總統與巴拿馬大使加布里路易(右)，在白宮卡特的辦事處談笑。(合衆國際社)

外滙市場 美元續穩

【倫敦十九日美聯社電】儘管美國宣佈本年首季的國民生產總值出現下跌現象，美元週三對西歐貨幣的滙率頗為穩定。

然而，在法國宣佈凍結個人及公司入息稅兩年後，美元在巴黎下跌近兩生丁。美元週三收市價，由週二的四點五九七五跌至四點五八法郎。

歐洲外滙市場的交投頗為平淡，在法蘭克福的經紀稱：在美國宣佈國民生產總值下跌百分之零點六後，外滙市場僅有短暫的反應。

在倫敦，英鎊由一點八四四三五跌至一點八四三九五美元。在法蘭克福，由二點零四七零跌至二點零四六零馬克。在蘇黎世，則由一點九零八七五升至一點九一八零瑞士法郎。

美退休將領泰勒將軍指出 人口迅速膨脹 引致世界不安

【華盛頓十九日美聯社電】美國退休陸軍將領泰勒將軍，今日對美衆院人口委員會說，「人口迅速膨脹，造成國家之間磨擦及導致世界不安。」

他說，人口過多的國家貧窮，美國已日益受的社會、政治與經濟威脅所傷害。

泰勒將軍說，墨西哥的高生育率，是巨大的非法移民浪潮湧來美國的根源，但是美國因為與墨西哥的貿易重要性及新的石油與煤氣的供應需要，欲採取堅決的行動而受阻礙。

工業化國家的人口過多，已擴大了失業名冊，請福利補助的，及引起通貨膨脹。但是落後國家的衝擊力是更為嚴重的，特別是在那些人口將在二十一至三十年內，增加一倍的國家。

泰勒將軍說，這種情形將會受到地方貧窮、落後及持續的拒絕走向工業化推進的機會。

巴里總理計劃 法國會下週二舉行信任投票

【巴黎二十日合衆國際社電】預料法國國會將於下星期二日就巴里總理的計劃——包括為期兩年的凍結稅收與社會措施的計劃在內——舉行信任投票。法國國民議會於今年三月十九日選出了四九一名議員，政府黨佔有多數議席，預料巴里的政策，於今天下午或傍晚舉行的投票時，將會獲得通過。

巴里宣佈說，政府將不會立即施行競選時所許下的諾言，該項諾言，包括提高最低工資，優先聘用青年人，便利用工作時間(特別照顧女性)和在整個一九七九年內，凍結增值稅及所得稅。

巴里說，他將會下令進行研究對富豪的特別稅制。

卡特首席發言人强調 巴拿馬若使用武力 美國勢必防衛運河

【華盛頓十九日美聯社電】卡特總統的首席發言人星期三日說，如果巴拿馬使用武力來奪取運河，美國是準備防衛這條水道的。

白宮新聞秘書鮑維爾說：「如果假定我們會像從前那樣，準備防衛美國的利益和運河，那麼你是對的。」

白宮之發表此項聲明，是在巴拿馬領袖托里佐斯將軍宣稱，如果參院於星期二晚否決二分巴拿馬運河條約，他的政權便準備把這條運河加以破壞。該條約規定在本世紀末期，美國便放棄對這條國際水道的控制權，把它移交給巴拿馬。

托里佐斯說：「如果參院投票否決該約，我們將會發動另一次的解放鬥爭。」托里佐斯說，贊成與反對的票數極為接近，只差兩票便會毀掉了運河。

托里佐斯的聲明，是在參院以六十八票對三十二票(有一票多出)通過該約後僅數分鐘發表的，但星期三日仍然引起此間的反應。

反對該約的參院主要策略家保羅．拉柯脫說，托里佐斯的聲明，表示美國和巴拿馬的關係，在運河歸巴拿馬控制的二十二年前，將會有困難。

但白宮和國務院星期二晚都避談托里佐斯的聲明，國會中民主黨的領袖們也是這樣。

鮑維爾在白宮舉行的記者招待會中，拒絕承認美軍已奉命戒備的消息。國防部坦率表示，並沒有執行戒備。

國務院要盡力把傳開得很廣的托里佐斯的聲明化為小事。說，保持運河的開放與安全，對巴拿馬有「極佳的利益」。

國務院發言人李斯頓說，「重要之點是巴拿馬已接納了該兩分條約及各項保留與條件。」

今天早些時候，卡特對民主黨領袖們說，如果參院否決該項條約，暴力事件可能迫使美軍，在運河區採取軍事行動。

衆院民主黨領袖魏鋭特說：「總統覺得，如果投票的結果相反，那麽我們勢須艱苦地來鎮壓暴亂，不是對付巴拿馬政府，而是要對付粗暴的暴徒，使他們不致闖入巴拿馬運河區。」

朗奴列根批評卡特 强調不應與我斷交

【東京四月十九日法新社電】前共和黨總統候選人朗奴列根今天批評卡特對亞洲盟國的政策，他特別强調，美國應對日本有更深的了解。他還說，對於從南韓撤退地面部隊的計劃似乎是急速一點。

前加州州長，在日本逗留五天，說美日關係應基於更加平等，如果華盛頓在改變政策前能先知會日本，便可避免引起雙方的緊張。

朗奴列根今日與外國記者聚會後說，離開日本前往台灣。他同時强調，祇要不斷絕和中華民國的關係，他喜歡美國和中共建立更多的關係。

他解釋他的觀點說，假若美國政府讓中共知道她是不會放棄朋友和盟國，在長遠上北平都會獲益的。

朗奴列根抵台 前加州州長朗奴列根夫婦，昨日下午抵達台北，作三天的訪問，在機場受中華民國工商協進會理事長辜振甫歡迎。(合衆國際社)

【台北十九日中央社電】美國加州前州長朗奴列根夫婦，今天到達台北訪問三天。

明天上午，他們將前往高雄參觀中國鋼鐵公司、中國造船公司等經建設施。

明天下午，他們夫婦將返回台北，拜會經濟部長孫運璿和外交部長沈昌煥。

他將于二十一日中午在台北市國賓飯店，應中華民國工商協進會理事長辜振甫的邀請發表演說。預定當天下午離華。隨同他們夫婦到達台北的尚有：艾倫夫婦、韓納福夫婦、和泰瑟夫婦。

中華民國工商協進會理事長辜振甫夫婦、外交部次長錢復等，今天都在機場歡迎。

亞比林無綫電學校
科函授 工程電視及收音機 實物
20元包括書籍器材發送回家實習 隨時可上課
電及電視全科日夜基本班
電及電視全科日夜深資班
電台電訊科五月卅日開學
學校送考取無綫電生執照
九龍深水埗保安道20至26號自置校舍 規模大歡迎參觀函索章程
K862483 K789115 即免費寄上

晚報聯刊 特別分類廣告
每段二吋二格或四吋一格
每天日晚報
合共收費三十五元連刊七天
如登兩段位，每天日晚報
合共收費七十元連刊十四天
上期收費 不折不扣
此種廣告祇以普通廣告為限 啟事及醫類除外。

大減價
服裝足頭八折
全部貨品九折
台灣民生公司
四店：尖沙咀・旺角・北角・灣

東英大厦招租
寫字樓一間 即可入伙
舖位一間 六月入伙
醫生樓一間 十月入伙
管理素著 中央冷氣
不收雜費 日夜看更
電話：367329 1-3
彌敦道100號

東安大厦
醫務所兩間
招租
・面對地下鐵站
・500餘呎起，室內水喉
・管理系統與東英大厦同
・祇餘兩間，欲租從速
通菜街 西洋菜街 交界
電話：③802038 ③673293
生記租務處

新風趣週刊
每週五隨工商晚報附送
音樂世家子承父業
許冠傑說不快樂
試酒會
本期預告
香港七十年前火燒船
「奪錶」遊戲揭曉
Leisure Weekly